大同報

本報創刊西曆一九一三年
發行人 王希哲　編輯人 雷彭年　印刷人 賈淨民
社址 新京東六馬路
電話（本日）編輯部四七二四　營業部二〇九六　印刷工場四七二五
報費 一份國幣五分　一個月國幣壹元　外埠郵費在外
廣告價 一行（五號字十三字）一日壹元　特別地位加倍　長期另議

關中夏收豐稔
民十七以來之第一次
因需錢孔亟賤價出售
餓死數百萬人的慘史演變 竟又形成穀賤傷農之悲劇

【西安通信】陝省關中區各縣今年夏收豐稔、自民十七年以來、此為第一次之豐收、計麥田每畝平均在一石以上、鴉片除列入第一期禁絕之二十餘縣份外（連同陝南陝北）餘均

收穫甚佳 蓋往歲收成較好者只限於一小部份、今年則較為普遍、尤以渭北各縣收成之佳、實為七年來所未有、惟以本省經過長時間之大旱、六年鉅災、農村破產殆盡、中上之家毀產借債以求生、今歲收雖略有轉機、但農民已筋疲力盡、

羅掘俱窮 加之賦稅繁重、需錢孔亟、雖慶豐收、大都不特不能存儲、自前食用者且多無暇顧及、只得以賤價出售、家家如此、各縣皆然、以致供過於求、糶者多於糴者、由食糧極度恐慌曾餓死人數百萬的慘史之演變、復形成穀賤傷農之悲劇、

現西安市上之新麥、每斗僅售銀七角左右、其他各縣有四五角者不等、實十餘

年來未有 之廉價也、外來之機品麵粉、受此影響價值亦連續低落、計上好麵粉、目前每袋祇售銀二元四五、往後仍看續落、聞經委會於所借之美麥、將易成大批麵粉（傳係七萬袋）將向陝甘輸送、作修築西蘭公路工食之用、此項

大量麵粉 若來、則關中之糧價、將更趨低落、此就建設觀點言之、自屬需要、但就破產的農村經濟而言、則其影響為不小矣、今年的鴉片亦有相當的收穫、所謂『特貨』目前在西路各縣、每洋一元可買四兩左右、最貴者亦可買二兩以上、其列入第一期禁絕之縣份、

一期禁絕 則於紅白相映落花結實之際盡被剷除（以長安為最被剷在十萬畝以上）一年辛苦為誰忙、此在忠厚無知之農民實有說不出之苦衷矣、惟涇惠渠一帶、現象確好、始終無一莖毒卉、可見善良之農民、非有意為不善、是在官府之能預為制止耳、今年因雨水適宜關係、關中各縣之秋苗、

蓬蓬勃勃 亦甚可觀、尤以棉苗最為樂觀、經委會棉統會與陝棉改進所、對此會提倡獎勵、不遺餘力、滬各銀行在陝組織之棉花產銷合作社、亦已普及各縣、災農之無力耕種者、多藉此廣植棉種、且可以避免高利貸之壓迫（按合作社貸款連同手續費為月息一分二厘）故今年棉田若豐收、產量必至鉅矣、

江南民生困苦異常
米價昂貴（下）
破棉被充滿了當舖

內地關米荒一般的徬徨、便可以在下列事實中觀測出來、如一、宜城寨亭封存倉米、辦理平糶米每什平售十五枚、每人以五斤為度、二、巢縣民衆組織民食請願團實行查船倉、不准偷漏、三、大通市米價兩經官廳佈告、每洋一元、祇能買到上米三十五斤、四安慶市米價漲到七元一擔、較上月增至兩元以上、再根據江南鐵路公司就蕪京路沿線產米區域、在去年十一月份調查的米價、計（一）宣城糯米四元、熟米四元八角、（二）廣德糯米四元五角、熟米五元（三）無湖糯米四元八角、熟米五元六角（四）長興糯米五元五角、熟米六元二角（五）虹興橋糯米五元八角熟米六元九角、兩下一比較相懸若是之鉅、那徬徨的程度、還不知道演成什麼樣子呢、

現在的江南、已由農村苦到了都市的表面、從前在青黃不接時代、放稻賬約都是些大戶、如今大戶不肯放、祇有一班在街上放印子錢的、到鄉下去放重利盤剝自不必說、鄉人也祇好含着一包眼淚來割肉補瘡罷了、農村合作社或是互助社、在江南一帶太少了、最近雖又由皖省事務所、加添了五十二所、實在是無濟於事、此外縣政府錢糧櫃已開征上忙了、業戶緊佃戶、結果終是農民遭殃、當了一家衣裳還不夠上償、當舖裏被破棉被擠滿了、統統宣佈不收棉被、鄉人眞逼得無路可走、以致於最近兩個月來江南北匪氛又復大熾、都是蒙着臉的熟強盜、祇要掠點就走了、合肥縣政府現在出了一千元的賞格、提拿光蛋會匪首顏文斗、盧舒合三縣邊匪解五呆子等、又竄到蕪湖對岸無為縣一帶滋擾、巢縣的烟苗剷盡了、成千帶萬的人過江來就食、這些都是潛伏的隱憂呵、

蔣介石通令全中國
六年內禁毒法
種吸運售均加禁止

【南昌通訊】蔣委員長以禁絕鴉片、數十年來莫不懸為厲禁、究其實際、成效尚少、近有紅丸、金丹、嗎啡、海落英等類烈性毒品、反代之而興、流毒之害、更甚於鴉片、現因鑒於已往禁烟、徒知立法尚嚴、限期短促、絕不計及應有之過程及完善之辦法、遂致一切禁煙法令、徒成紙上之舖張、從而演成種種不可究詰之流弊、為挽救此弊起見、特酌採冀年國民會議議決、為分年禁絕、舉凡種運吸售諸端、一律嚴加管理、令飭豫、鄂、皖、贛等各省政府、切實遵辦、其原令如下、

為令遵事、查禁絕鴉片、自滿清末季以還、迄及民國、前後數十年來莫不懸為厲禁、詳定洞章、煌煌法令、不為不嚴、顧究其實際、成效尚少、不惟關於鴉片之種、運、吸、售、四種、依然遍地皆是、蔓延日廣、而且紅丸、金丹、嗎啡、海洛英等烈性麻醉毒品、反尤代之而興、取攜益便、禁益難、嗜者愈衆、流毒之烈、況於鴉片、充其弊害、滅種有餘、迺法令上之科罪、仍與鴉片相同、絕無更嚴之處置、而一般貪墨官吏、不法軍警、更復對於禁烟法令、陽奉陰違、舉凡一張一弛之間、皆可因緣為奸、悉成其牟利詐財之具、甚或一方厲口烟禁、一方抽收烟捐、種種予盾虛為之狀、已為舉世所共見、推其所以致此之由、良以已往禁烟、徒知立法尚嚴、限期務促、絕不計及應有之過程、規劃完善之辦法、祇欲爭取表面文告之勸聽、冀於俄頃之間、掃除此最難剷拔之毒禍、自政府以迄拒毒團體、莫不同坐此弊、遂致一切禁煙法令、徒成紙上之舖張、從而演成種種不可究詰之流弊、本委員長前歲督師剿匪、所至十處、既痛心毒氛之瀰漫、復目擊禁令之空疏、深知欲完成本黨禁絕煙毒之政策、必須改用切實有效之方法、爰酌採冀年國民會議議決、禁絕之方案、用科學方法、先以頒行各種禁烟法規、舉種運吸售諸端、一律嚴管理、實施統制、從而逐步取締、分年謀減、藉歛已往之失策、而縮根本之肅清、

第一關於禁吸方面 自黨政軍學四界人員之吸食者、首加厲禁、即頒黨政軍學戒烟辦法、及調驗規則、倘有犯癮而逾期不能戒斷者、嚴行懲處、樹之風聲、以為凡民倡率、其普通人民之吸食者、則令各省各地、遍設戒烟醫院、勸令成癮之人、從事戒除、倘迫於年老疾病、不能短期戒絕者、則准其請領限期戒烟執照、暫行吸食、逐年遞減吸量、最遲六年完全戒絕、

第二關於禁售方面 現准暫行吸食、則所需土膏、事實上仍須暫有相當之供給、則由各地方主管機關、特許設立之土膏行店專售、以濟所需、而限定其家數、祇准遞減不准增加、

第三關於禁種方面 先從腹地辦起、自前年冬開始、即限令剋日禁種、當曾頒行派員在禁十省種煙辦法、而兩年以來、在豫鄂皖三省內、不斷努力禁煙及查剷之結果、如夙昔著名產煙之豫西鄂北及皖北各縣、業已分別報剷盡淨、煙苗絕跡、其餘邊遠省分、向未種煙之地、亦絕對不許新種、其歷來種煙之省區、一時未能改種食糧或其他產品者、則責令報明種烟畝數及產額約數、領取特種執照、以便分區逐年遞減漸次禁絕、

第四關於禁運方面 則由主管機關、酌定產地價目、調查供求數量、向尚未禁種之邊區省份、統收統運、其經特許採辦之商人、並規定由公家發給採辦執照、施行公運、卸入公棧、以綜持轉運收發極細、杜絕漏區泛濫之弊端、以達如期肅清之目的、依據以十四項辦法、則老病吸食之人數、需要之數量、土膏行店之家數以及種烟畝數產額、一一均有精密之統計、以為依據逐步縮減、以至廓清、使嗜好未深者有渡登彼岸之慈航、老病致困自獲從容解脫之機會、所謂科學方法、實事求是此其庶幾、明歲春間遂由三省總部、頒屬厲行戒烟及取締吸戶章程、厲行查禁麻醉毒品、取締土膏行店章程、嚴禁腹地省份種烟、取締採辦邊省產土章程三種、將上述各項辦法、遂一分別規定於各該章程之內、先由剿匪區域之豫皖鄂贛四省、及其毗隣之地區、切實試辦、而使前清理湖北特稅處主管其事、施行以來確屬適合實際、漸能實行統制、頗見成效、即有貪墨官吏、不法軍警、亦稍有顧忌、今為使其他各省禁烟、得以平流並進達成禁絕之目的起見、實有一致推行之必要、委員長有鑒於此、乃於本年四月、將前清理湖北特稅處、改組為禁烟督察處、並使改隸於軍事委員會、直接受本委員長之命令、凡豫鄂皖贛等省禁烟事宜、概由該督察處會同各該省政府或市政府統籌辦理、所有整個辦法、即仍以三省總部前頒各種禁烟條例為限、暫時毋庸變更、惟以該處所改名稱關係、所有前述各種禁烟條規中、原有『特務處』字樣、應一律改為『禁烟督察處』字樣、現經逐一改正頒發遵照、並由行營加定嚴禁烈性毒品條例一種、大體完備、果能恪切遵循、各該省地方之毒禍烟氛、固不難滌盪、如期禁絕也、第各種禁烟條例、就一年來試驗所得、有數事應重加申明及再為指示者、玆特分示於次、一各地土膏行店祇准售賣土膏與領有限期執照之吸戶、不得售與未領照之人、並不得開燈供人吸食、此屬行查禁麻醉毒品取締土膏行店章程中第十八條業已規定、無照假借、乃現時各地土膏行店每每違章開燈供人吸食、或為變相烟館、此實顯違法令、務須隨時嚴禁、倘有敢於故意違反者、即應依照同章程第念二條規定、切實執行懲辦、不得稍有寬縱、二查厲行戒烟取締吸戶章程第十四條限期戒烟執照、祇准領照之本人專用、不得一戶共同或借給他人使用、尤不得利用執照誘惑或包庇他人吸烟、規定亦至嚴明、乃近聞各地奸商、多有假借吸戶執照、開設下等烟館、作奸壞法、殊堪痛恨、嗣後應即注意嚴查、依法加重嚴辦、三、查邇來關於各地土膏行店之開設、常有為當地土劣勾結不良吏胥、包辦壟斷、每為主管機關壓抑、不予核轉、此外各地縣政府並往往藉端留難、致令商人橫受損失、實滋冒險走私之弊、後各地方主管機關、務應嚴切注意遵章辦理、否則如查有上項情事、即以舞弊論、定予嚴懲、為免除以上各項流弊起見、嗣後各省市政府指定辦理禁政之主管機關、辦理土膏行店執照及吸戶執照暨旅行證等、除禮承各該省民政廳或市政府之命令外、並應受本行營禁烟督察處之監督指揮、以期聯絡、益臻嚴密、並仰遵照、除分令外合亟將改正字樣厲行戒烟取締吸戶章程、厲行查禁麻醉毒品取締土膏行店章程、暨嚴禁腹地省份種烟、及取締邊省產土章程三種、一併隨令頒發、仰即分別遵照、併轉飭所屬一體遵照、奉令遵辦情形並仰具報為要、此令

浙江財政山窮水盡
王澂瑩赴寧訴苦

【杭州】財廳長王澂瑩由京返杭、據財廳徐秘書語記者、王廳長此次晉京、係向蔣面陳浙財政困難情形、並請轉商財部、按月撥給浙省協款十五萬元、及請撥還浙省對閩變墊款共百五十萬、因蔣連日要務忙碌、尚無暢陳機會、致尚無具體結果、擬俟蔣來浙後、再行詳陳、浙財政現確臨最困難關頭、二十二年度現即告終、表面似僅附出預算約二百萬、實際因各項捐稅短收、及各項意外支出、須虧五百萬以上、浙省年來因建設而舉辦之公債三千萬、每年須付還利息六百萬、本月底應付還之利息為八十六萬、但截至今日止尚僅籌到二十三萬、餘尚毫無把握、浙省公債、從未失信、但本月難關如何渡過、已極成問題云、又談、現中央劃歸省之印花稅、決請郵局代辦、煙酒牌照稅、則由財廳及各縣府辦理、不另設局、以節經費云、

【杭州通訊】浙省二十二年度新預算、不敷一百八十萬元、此項不敷之數、乃盡列收入項下、冀中央協款彌補、二十二年度即將終了、各項收入、依照概算、大都短收、推足見浙省財政之竭蹶也、推當局以廢除苛雜、為財政會議所決定、決遵令進行、茲探得二十二年度收入短少數目、與進行廢除苛雜之步驟如次、

各項稅款短收 二十二年度各項稅款為、一、田賦、概算為六百萬、收入僅五百七十萬、短收達三十餘萬、二、建設附捐原概算為三百十萬（照田賦正稅附加尚不及此數）現僅二百餘萬、短收約一百餘萬、惟是項短收之款、大都為縣所移用、三、契稅概算九十萬、現祇四十萬、短收約五十萬、四永佃契稅、概算三十萬、因事屬創舉、僅收數千元、五普通營業稅、概算二百五十萬、現僅收二百萬、六、屠宰稅、概預為六十萬、商人認辦、繳齊、七、牙行營業稅、概算三十餘萬、現收三萬、歉收數萬元、以上各項稅收、除屠宰等外、餘均短收、總計上項短收及原概算所處列之一百八十萬、短收之款、共達五百萬餘、

廢除苛雜步驟 浙省財廳對是項問題、業經迭加商討共步驟為、一、就原有各種附捐畝捐名目、一律取銷、另收合法附稅、並以百分法支配各種事業經費、二凡地方事業可取消併辦者、應將其附加予以免除、三、限令各縣編造地方事業全部收入概算、嚴格審查、將各項開支、儘量緊縮、以資核減云、

蘇省征收田賦
改制已竟確定【上】
廢除忙漕改稱地價稅
先就鎮江等八縣試行

【鎮江通訊】蘇財廳為整理各縣田賦、改良徵收制度起見、特訂定一、江蘇省各縣地價稅徵收章程草案、二、江蘇省各縣科則稅率統一折算辦法、三、江蘇省各縣經徵田賦規程、四、江蘇省各縣串票處理辦法、自二十三年度起、各縣田賦項下、原有忙銀漕米蘆屯雜辦等名目一律廢除、統稱地價稅、各業主均應遵照法章程之規定繳納稅銀、並規定徵收日期完納手續、及滯納處罰等條文經八縣縣長談話會時改後復印發各科簽註意見、先後修改不下三四次、直至最近已大致修改完竣、記者特探得修正後之征收章程草案、刊布如次按此項章案、係供試行田賦之鎮江、宜興、溧陽、江陰、崑山、寶山、嘉定、如暫畀八縣之用、俟此八縣辦有成效、即行正式呈請省府、轉財部核定）

徵收總則 江蘇省縣地價稅徵收章程草案第一章總則、第一條、本所為整理各縣田賦改良徵收制度起見、特訂定本章程、第二條、各縣由賦項下原有忙銀漕米蘆屯雜辦等項名目、應自二十三年度一律廢除、統稱地價稅

上海暴熱
為六十年來所未有

【上海電】溫達華氏一〇二、七度、打破六十年來六月份氣溫紀錄、苦力中暑者甚多、附近農村將成旱災、

【上海電】溫度繼續酷熱、最高溫度即達一零一度五、稍減為九十七度徐家滙天文台建於一八七三年、認為為六十一年六月份中之最熱一日、六十一年來六月份中最高紀錄、則為一八九三年六月某日、亦僅百度零四、如與去年六月最高之一日相較、則增九度七、又六十一年來歷年六月平均紀錄為九四度五

【徐州電】徐埠日來大雨後、氣候暴熱、華氏表室內達百度、

【漢口電】漢市日來酷熱、今午室外逾百度、維略有南風稍殺熱氣、否則溫度更不止此、

【44】

三姊妹的故事

四

王子巴門不管這些聲音、鼓着勇氣、向前走了若干時

忽聽得前後左右有大聲咆哮不止、他忽然害怕起來、兩條腿禁不住發着顫抖、於是心裏躊躇、脚步兒打着幌、他頓忘隱士的忠告、掉頭要望山下奔、在這當兒、他驀地變成一塊黑石了同時候、他的馬兒也變成和他一樣的東西、

話說公主貝里若德、自王子巴門去後、便把那把刀佩在腰間、每天總拿出來看驗幾次、她發見他是好好的常和王子貝維說着、

在這第二十天上、當兒妹二個談到他們的哥哥、王子敎妹子把刀抽出鞘來、看着她抽出刀來、見刀上帶有血跡、這時候、她嚇的把刀落在地上、

大聲說『呵！我可憐的哥哥約！我多麼悲痛是我使你死於非命、將永遠不能再看見你了！我要告訴你、要會說話的鳥兒、唱歌的樹兒、和黃水、做什麼呢？我要聽那無聊老婆子的傻話、做什麼呢？』

王子貝維對於哥哥的死、和公主同樣的哀痛、但是他知道她、仍然想要那會說話的鳥兒、唱歌的樹兒、和黃水、所以他打定主意、明天去求得牠們回來、

公主竭力勸阻他勿去、却是無效、在他動身前、他留下一百粒珍珠的一串珠子並告訴她道、當她在串予上數她們的時候她要如這些珠子不動、都固定在一起、這便是一種符號、是他已遇着和哥哥同樣的命運了、但是、他希望、那些珠子將永不會固定着、

第二十天的這天上、他遇到那隱士、仍和他哥哥巴門一樣地問着他、那老人告訴他、在不多時以前、有個少年紳士、樣子和他相仿、去了沒有回來、他警戒他、和許多必須經過的危險、有告他哥哥一樣的勸他回去、末了、見他終不為動、纔給他一隻碗兒、及吩咐和王子巴門一樣的幾句話讓他去了

那碗兒滾到山脚下停住、王子貝維上山去、打定主意非到山巔不可、不過他走了五六步光景、却聽得有個人的聲音、似乎在他的後邊很近的樣子、有一種侮辱似的聲調說『你且住、少年你的魯莽、我必把你殺掉』

還時候、王子忿不可遏、拔出劍來、轉身便想復讎、這時候、他的人和馬驀地裏、變成兩塊黑石頭了、

公主貝里若德每天數着珠子、到第二十天上、珠子忽然固定動也不能動了、這光景、她決定她的哥々又是死啦、她原早已想定、倘這遭再失敗後、她該運用如何方法、出去使其成功、乃穿了她哥哥的衣服、扮成一個男少年模樣、武裝、拿好軍器、囑咐僕人三四天後、可以回來、騎上馬、第二天早上一早出去、那路程是和她哥哥一樣的、

第二十天上、遇見那隱士、他照例切心地勸她、敎她回去、并告訴她怎樣的危險、

當他說完時、她向他說道『據我聽你講來、當有兩種困難、第一、耍到鳥籠那兒去、勿要被四處種種怕人的巨聲嚇倒、第二、勿回頭看望、關於第二點、我希望能夠辦得到、不致有失、不過對於第一點、要如可以的、我得把綿絮塞緊了耳朵、那末、聲音無論多麼可怕和嘈雜、也就不能誤我的事情』、

隱士沒有反對這計策、所以、公主丟下碗兒在馬前、跟着到了山脚邊、

這兒她下了馬、把綿絮塞了耳朵、她仔緊細地望好山路、乃大踏步向前、沒有一點兒着慌、她聽得種種聲音却聽不清楚是什麼、方知綿絮對她的妙用、她愈走上去那些聲音似乎愈高、愈多了但他們對她並沒有一點兒印像、那些侮辱聲音、她是聽得的、不過笑一笑罷了、末後、她瞧見那籠兒和鳥兒了同時候、那些喧鬧和雷一般的鳥聲、愈加增多、增高、

達仁堂樂家老藥舖開幕露佈

我樂氏自明永樂年由四明遷移北京世以醫名迨清初先四世祖尊育公供職太醫院博覽羣書得秘方尤夥至五世祖梧岡公乃於康熙壬午年開設同仁堂藥肆於都門并供奉御藥房一切御用藥品垂二百年所有丸散膏丹久為朝野所推許嗣以世界昌明交通便利聲譽日遠供不應求達仁迺仰承祖訓於各通都大邑開設達仁堂分號以應社會之需求並親歷南北各省熟審氣候之各異詳查物質之精窳又將歷生精研之所得秘製良藥多種凡曾經服用者莫不交相贊美稱道其詳至於選擇藥料則唯求眞實而不惜巨資虔修方劑則悉本家傳而毫無憑藉心存利濟遑敢宣傳責在功效立辨眞僞玆值新京分號開幕伊始略陳梗概尚祈各界士媛惠然光顧保生延年同躋壽域是則樂達仁所馨香而祝禱者也

新京南大街東三道街口路東

達仁堂主人樂達仁謹啓

肝鬱胃病 藥到病除 肝胃金丹

主治（膨悶脹飽、肝氣不舒、胃腕如刺如絞、九種心口疼痛、脾濕脾弱、諸般積聚、嘈雜打嗝、反胃吐酸、消化不良、飲食乏味、或胃腸潰瘍、腹有病塊等等肝胃重病、即服此丹、積消痛止、鬱開氣順、嘔除滯散、食增飲進）功效神速不愧為平肝扶脾健胃固腸第一良藥尊處無從購買可即匯款向奉天小南門裏大街路東本藥房訂購當用最快捷之手續配奉也郵費不取（每袋定價國幣六角）半打三元

奉天省城小南門裏大街路東總發行所　保濟堂藥房

外埠經售處
遼陽北大街 震升昌
遼陽大什街路北 裕華新
營口馬市街路西 東盛泰
營口魚市口路北 世興和
田莊台忠義街路北 天合慶
遼陽東大街 寶隆永
海城南大街路東 德順東
營口永世街路北 大興永
營口永世街路北 世昌隆
大連西崗 康德記

敝莊為提倡美術起見特往蘇杭採辦紫檀香湘妃竹梅鹿竹雕漆等等扇骨計一百餘種聘請名師雕刻各名家所畫山水人物花卉翎毛及眞草隸篆技術精良價格低廉並代理徽州胡開文陳古各種名墨以及湖水名筆無不俱全

新京大馬路三馬路南
萬源湘繡湖筆莊謹啓
自動電話二五五二番

中國銀行

全國首創穩固之國際匯兌商業銀行

資本　實收銀元二千五百萬元　資產　銀元八萬五千萬元

營業要目

項目	內容	
存款	定期存款 穩固存款 隨時抵借	（利息優厚）
	往來存款 領用支票 收付便利	（手續迅速）
	特種存款 憑摺收付 儲蓄性質	（積少成多）
	中外貨幣均可存款	
匯款	種類 電匯票匯信匯應有盡有	（手續簡便）
	國內 分支行遍設各埠全國通匯	（匯水低廉）
	國外 世界各國均可通匯	（行市克己）
押款	進口出口國外開信用證均可辦理	（助長貿易）
代收款項	本埠外埠國內國外概行承辦	（便利工商）
兌換	中外貨幣日有行市價值克己	（信息靈通）
放款	抵押放款貼現放款	（利息低廉）
通信代理	通信辦事並代顧客辦理國外通信	（扶助工商）
實貨證券	顧客委託承辦買賣	（服務社會）

南北滿分支行　哈爾濱　新京　吉林　黑龍江　綏化　呼蘭　黑河　瀋陽　大連　安東　營口　開原　（電報掛號六八九二）

日拓務省決定廢止 對滿政策强化統一
完成行政上之三位一體制
俟新閣正式成立後即實行

【東京六日電】岡田新內閣之重大使命在乎處理實行外交國防國策、而尤趣重於對滿政策與海軍問題、就中對滿政策、軍部及外務三大臣留任之條件均期强調對滿政策之强化統一、主張將現在之拓務省廢止之、而直屬於內閣由首相外相陸海軍四大臣決定實行、岡田大將同意、決定廢止拓務省、拓務大臣、不置專任者暫由首相兼任、組閣後廢止之、以一局主其事、而直屬於內閣、一如從前之拓殖局焉、

【東京六日電】據說岡田首相、當林陸相留任之際、曾充分討論對滿政策、對於整理暫定的行政機構之三位一體制意見一致、以首相兼任拓相爲第一步、內閣成立後、再廢止拓務省、此事已經內定但組閣本部則否認

中國對日外交漸上軌道
蔣汪商定三項原則
滿洲問題仍委諸國聯九國公約
解決中日懸案恢復兩國正常關係
直接交涉將開始

【上海七日電】自歐美派依賴國聯及美國政策失敗後、蔣汪等國民政府之最高幹部乃棄外力依賴主義、改取自力自救主義、認識東亞大勢所趨、因之、其對日外交、亦漸上軌道、此次蔣委員長返京、遂集中央諸要人協商對內外大計、極呈混沌狀態之國府對日方針、於以確立、據國府外交機關方面傳出之消息、蔣汪等諸要人對日意見、在左列三項原則、已趨一致、

一、滿洲問題仍委諸國聯及九國公約締約國、靜候其解決、二、解決中日懸案、恢復正常關係、三、制止挑撥日本惡感之一切行動及言論、

根據此三項原則、決由華北當局解決通車通郵問題、實行化險爲夷之方針、並由外交部逐漸解決對日舊債、關稅及各項重要懸案、掃除日中間一切發生紛糾之禍因、藉以於日本諒解之下、實現其國力建設計劃、外交界多信中日直接交涉、即將於最近之將來啓開其重要端緒云、

建設都市之事業費 募債交涉着着進展

我國主要都市建設事業費募債之件、目下由田中理財司長赴日與大藏省及關係銀行團交涉中、頗有進展、其起債方法、當初有行國家保障之市債、及以投資特別會計之國債由國家分配通融等兩案、現在似趨重後者之方法惟尚未見最後決定總額一千萬至一千五百萬圓、如決定爲國債、則或能以四分利行之、此與建國公債之五分利、足證滿洲國之進步、當局頗關心其成果如何云、

中國除自救別無他途
王國際司法裁判所中國代表談

【香港六日電】歸國途中之國際司法裁判所中國代表王寵惠氏六日寄港香港該氏談云「我國現在之立場、在日本之領土慾前、雖爲非常之危機、然此際國民擬借助外力以匡救、或希望以日俄、日美關係而抑止日本對華野心、及訴諸聯盟以制裁日本、今後勿具此念蓋現在歐洲忙於自國事情無暇他顧、中國除自救之外、別無他途也、」

秋山宮脇兩氏 經吉林赴延吉

【吉林七日電】關東軍新聞班長秋山中佐及滿洲國總務廳宮脇情報處長七日午前九時半來吉、豫定視察市內各方面後即乘七日午後十時發列車前向間島方面云、

國府改訂 新輸入稅 天津五日實施

【天津七日電】國民政府、此次改訂之新輸入稅則、上海自三日實施、天津於五日接奉上海總稅務司訓令、亦即日開始實施云、

正副總裁 歸任後或實現 羽田鐵道部長之辭職

【大連六日電】滿鐵鐵道部長羽田公司氏、今春以來、因身體欠安、即有辭意、日前正副總裁上京前已提出辭呈、據測俟正副總裁歸任後、即能退職、部長人選、似屬困難、目下正極力慰留云、

三次滿蘇水路會議
因訓電未到達僅交換意見
四次會商六日午後舉行

正式會商之水路會議、第二次會議、蘇聯側以一九三三年協定爲基礎之提案、滿洲國以爲用等於廢紙之一方的協定爲基礎而進行會議、始終主張不承認、會議劈頭大有陷於窮途之勢、終以蘇聯讓步撤回、而第二次會議以終、四日午前九時兩國各以新提案而開第三次會商、兩國均以訓電未到只以交涉意見之程度於正午散會、第四次會商、於訓電到後將新提案上程、定於六日午後二時開會云、

海軍交涉悲觀
英美會商難免停頓
英倫報紙推測如是

【倫敦六日電】英美兩國間之折衝、向未進展、意大利代表部之陣容、亦無一定、日本代表部專門委員、非至七月末不能到倫敦、故海軍預備交涉之前途、益呈悲觀、勞働黨機關報迭利海拉爾之外交記者、在六日之報上、揭其觀測一文如左、

海軍預備交涉之前途、黯澹益爲濃厚、日本代表部之專門委員、僅有少佐階級之士官一人、且非至七月下旬、不能到倫敦、美國代表部、亦不想於日本專門事委員到前、滯在倫敦、故英美二國間之折衝陷于停頓之狀態、總之關於日本政府之立場、如不有何等之看透 則英美兩國間之交涉、必無進步可言、一方面則英法兩國間之交涉亦尚未出乎準備的階段、勿論如何、意大利政意之態度如不得其頭緒則英法兩國之交涉、亦不得大有進展、現在情形意代表何日來倫敦、尚不可知、海軍預備交涉各方面均成閉塞之形勢云、

【倫敦五日電】久陷於中休狀態之英美海軍豫備交涉、四日午後三時四十五分、在英國下院之一室開會、美國代表台維斯氏、不參加專門家而與包爾德溫首相、用一時四十五分時間對於海軍問題之全部分野、開誠交換意見會見後、台維斯代表、午後五時半臨下院、其會見內容及其結果、英美兩國代表均絕對保守沈默、但旣離開專門家會議專入政治的折衝、則英美海軍交涉前途之好轉、必有多大之效果、下次會商之日期、則未作何等準備云、

關於承認滿洲國 薩國答覆 聯盟事務局接受

【日內瓦五日電】國際聯盟事務局、先日來對中美薩爾瓦多共和國關於該國之承認滿洲國、會發出照會、聯盟事務局五日接到薩爾瓦多國之答覆、當以此旨公表矣、

中國空軍改組
以蔣介石爲委員長
起用張惠長爲委員
本年完成戰鬪機五百架

【上海六日電】國民政府軍政部、因軍事委員長之提議、而行現在航空署之改組大擴充、決推蔣介石爲委員長、刻以空軍之大擴充、已由蔣介石腹心之黃秉衡張惠長等着着進行準備云、

【廣州七日電】中央軍事委員長蔣介石、冀圖以武力統一中國、實現其獨裁政治主張之後、凡屬異己軍隊、即實行以武力排除之、故其嫡系軍隊日多、勢力日漸澎湃、迨至最近、蔣氏以中央空軍方面業已積極擴充、預料於本年間、即可完成戰鬪飛機五百架、將來作戰效能、亦完全端賴空軍之力量、因此蔣氏決將中央空軍之軍權、自行收回直接管轄、以利便指揮劃一、玆查蔣介石將中央空軍軍權收歸直接管轄後昨經將軍政部航署之組織變更、並裁撤署長制度、而將原日之航空署、則改爲中央航空委員會、至於該會委員長一職、則由蔣介石自兼、及此辦法決定後、蔣氏即着現任航空署長毛邦初出洋考察、以便於實施改組、頃據空界傳出確息、謂中央決將航空署擴大組織爲航空委員會後、其委員長一缺、已由蔣介石自兼、同時並任命空軍要人黃秉衡張惠長兩人爲航空委員會委員並委陳慶雲爲該會第一處長該各人奉委後、已決定於該會成立時、同時擧行就職云

決定對內閣態度 兩幹事長將會見

【東京六日電】岡田首相之對黨之入閣交涉態度、有輕視政黨之說、政友會與民政黨內部、已漸次擡頭、尤其政友會部內因對於政民之政策協定、正在進行中、此際有協議對於岡田內閣全般的態度之必要、聲浪日高、故政民兩幹事長會見之空氣、已爲釀成、若實現時、則政民兩黨之對於岡田內閣之態度更爲明白云、

親任式 不久即舉行 各軍區司令

【哈爾濱電】哈爾濱第四軍管區司令官于深澂氏之親任式與各軍管區司令官之親任式決在新京舉行、于司令官正在準備待命中云、

蔣介石 昨到南京

【南京六日電】蔣介石乘五日午後十時軍艦「中山號」到南京矣、

法上院通過之 新建艦案內容

【巴黎五日電】法上院於五日夜以二百八十一票多數方面可決日前通過下院之新艦艇建造案該案內容如左、

一、唐克爾庫級新戰鬪艦、（二六、五〇〇噸）一隻、
一、毛加爾特爾級驅逐艦一隻、
一、一等潛水艦一隻、
一、二等潛水艦一隻、

而法政府建造上記四隻新艦艇尚不滿足、若不能使意大利政府之三萬五千噸級戰鬪艦二隻建造中止時似有建造唐克爾庫型乃至三萬五千噸級之戰鬪艦方針而對抗之云

庫滋內奧夫 副理事長 北鐵交涉中歸哈

【哈爾濱六日電】參加東京北鐵讓渡交涉之北鐵副理事長庫滋內奧夫、八日抵大連、北鐵理會接該氏九日歸哈預定之電云、

雲南日本領事館 六月十三日開館

日華事變以來閉館之雲南日本領事館自六月十三日開館開始事務云、

蘇聯駐齊領事
本月一日招待我國要人
示意承認滿洲國

【齊齊哈爾七日電】滿俄兩國間、正傳有空氣惡化之際、當地蘇聯領事庫玆內歐夫氏本月一日在領事官邸招待我國要人、關于滿俄種種關係交換意見、微聞當夕席上該領事之應酬詞、大要如次、正在風傳日俄開戰之今日得與諸公會席、殊堪欣慶滿洲治安、完全確保、新興國家之文化設施、亦着着進行、尤可慶祝、蘇聯政府、早晚或能承認滿洲國、今日以滿俄兩國親善之意味、作懇談之機會云云、

着着進展
蘇聯對華工作 準備軍事設施

【天津七日電】據當地某處接得情報、相傳蘇聯對華工作着着進行、因最近華北有日滿親善傾向、爲離間計在智識階級學生間、使普及俄語派俄語教授來蒙、爲俄華提攜、對抗日滿、特在庫倫、建設毒瓦斯造製工場、大擴張飛行場、進行各種準備、同時並由其本國輸送多數各種飛機、於外蒙一帶、而爲軍事施設、與最近在滿洲里附近日俄開戰之惡宣傳相呼應、可注視云、

協力擧國主義
〃朝日新聞之社說〃
首相不無缺愼重之嫌 政黨側亦宜捨去偏見

【東京六日電】六日東京朝日社說所論如左、

新內閣第一段組閣工作已告成功、惟與政黨交涉、不無遺憾、齋藤子之時、尊重政黨之公的機關、使黨內有信望之人入閣、岡田氏之缺愼重、就此點言之而愼重將事、勿庸諱言、官僚應排除其權術、照所聲明、擧國主義、勿弄小策、而大事包容、以期作成公平至正之內閣政黨亦應捨其逆境者之偏見

擬行解散第六十七議會
內相一席不付與政黨
岡田首相態度强硬

【東京六日電】岡田新內閣、因入閣交涉與政友會遂着難關、岡田首相所以堅持强硬態度者、因新內閣鑑於齋藤內閣崩壞之由、故以徹底的肅正綱紀、廓清政界爲重大政策、而期有以實現之、如對於第六十七會議、有擬行解散之決意、內相一席、不論政友會如何希望、決定斷然拒絕、其他席次之分配、今後雖與政友會交涉、而必照既定方針、而無變更之意對於鈴木總裁及床次、望月兩氏以外少壯幹部之入閣希望、亦不輕易容認云云、

岡田內閣瀕於危險？
異常緊張
組閣本部與鈴木總裁邸
與政黨方面交涉無結果

【東京六日電】岡田大將對政黨態度、其形勢尚難逆料、復以本日床次、望月鈴木三氏之交涉政黨關係一時形勢又頗險惡、六日午後、稍覺緩和其或用何等方法而與政友會妥協、但一部人士以爲新內閣如不出以蔑視政黨態度與政友會設共同戰線、與官僚內閣挑戰而起擁護憲政運動云云、民政首腦部始終持自重的態度、以爲政黨不必使新內閣陷於絕緣狀態、然組閣尙無進展、本日中仍不能竣事、傳有流產說、目下情勢其果如此危險乎、未可確知也、

【東京六日電】組閣第三日之岡田大將、午前八時五十五分、出萬平旅館、九時至組閣本部、即與後藤農相對談河田拓務次官、八時半赴拓務省、整理殘餘公務、一面鈴木總裁等、自淩晨訪客接踵、絡繹不絕、異常緊張、鳩山氏八時半到、犬養健氏九時到、鈴木總裁之側近者均前後集齊關于入閣問題而爲協議云、

【東京六日電】岡田首相之組閣方針、對政黨祇畀以鐵道遞信、商工、農林四席、在此以外、任憑如何事態、亦不分與、右列四席政民兩黨分配擔任、此乃岡田內閣之對政黨之根本方針云、

與政友交涉未定 組閣事務停滯

【東京六日電】與政友交涉未定、故亦不能與民政黨交涉、其他方面之交涉、亦有所不能、組閣事務須遷延至七日、又河田內閣書記官長由鈴木邸辭去後、公表閣席、不再變更、岡田大將或以旣定方針、與鈴木總裁交涉云、

會談組閣事 首相與山本老

【東京六日電】岡田大將、六日午後五時二十分、邀政友會長老山本條太郎氏自組閣本部、會談亘卅分間河田輸長關於此所語如次、山本氏爲岡田大將、同鄉之前輩、政友會之長老、或關於與政友會之交涉、有何借箸之處、並非山本氏之入閣或令人替代入閣之事、鈴木總裁六日來訪、諒于七日當有回答、自于與民政黨之交涉、俟與政友會交涉終了後行之、今日尚無招集候補者之事情云、

松浦總長赴京

【福岡六日電】松浦九大總長六日午前七時十五分、由博多驛出發急遽上京、據測或爲入閣爲文部大臣之交涉云

【福岡六日電】松浦總長之上京、並非由首相之電招云、

【東京六日電】岡田大將會見鈴木政友總裁之結果、因與若槻民政總裁不能於六日會見、五時十分派橋本農相秘書赴若槻邸、述延至七日之意而求諒解、

床次氏決入閣
政友無異分裂

【東京七日電】床次氏之入閣旣屬確實、政友會業經勸搖、自六日夜半直至七日晨、九州、東北、北海道選出之代議士、齊集床次邸、政友會分裂之形勢、殆難避免云、

【東京七日電】床次氏入閣、同時由政友會更可有二人入閣、結果則成政民三對二之分配、床次氏之入閣交涉、自鈴木總裁、對岡田首相作黨拒絕入閣之回答後、其他之二名、或爲山崎達之輔、與內田信也兩氏云、

【東京七日電】鑑于政友長老會講散會後、床次氏對記者所言、仍不棄其自己主張之事實、岡田首相、果掬誠而勸說之、則其入閣、殆爲明確、一面鈴木總裁、旣持拒絕之方針、則政友分裂之危機、又復釀成云、

政友會 或爲首相所動 應諾其所請歟

【東京六日電】六日午後三時岡田、鈴木兩者之會見、政友會與新內閣之關係、仍未達到最後解決、結局、政友側更開長老會議及其他之會合再行考慮、鈴木總裁約於七日再會、據測將爲岡田大將強固之擧國一致內閣方針之黨意所感動、或不致再拒絕其所請求、雖組閣遲々不進、而組閣本部、依既定方針先決定政友會入閣者後、再權衡與民政黨從事、依然期待政友方面床次望月兩氏入閣、若望月氏固辭時、再別爲物色人物云、

鈴木總裁 如不援助政府 政友必至分裂

【東京七日電】政友會六日夜長老會議結果、一任總裁決定、對岡田內閣不作入閣援助、而取是是非非態度、惟床次竹二郎氏、以非公式謂如分配政友會三名、別以遞信大臣入閣、已如此應諾岡田使者、如政友會不入閣援助、而取是是非非主義、則與黨之主張不同、床次氏非脫退政友會不可、床次氏脫退、則床次系及同情於床次氏者亦必相繼脫退、故鈴木總裁不認入閣援助、則政友會之重大危機迫於當面云、

組閣方針
以官僚爲中心歟
政友質詢組閣眞意

【東京六日電】政友會依入閣交涉之結果、已判明新內閣之輪廓、爲軍部支援之以官僚爲中心者、可見其輕視政黨、恐組閣中心之官僚、對於政黨或有挑戰之底意、本日對于組閣者僞質詢左列之眞意後再決定態度、

一、床次望月兩氏以外之人物、是否拒絕、
一、農林遞信以外各席、能否畀與、
一、床次氏適于遞信、望月氏適于農林之理如何、
一、與民政黨之關係如何、

任免及指敘

七月六日公佈
△任辻川勝雄爲國道局技正著敘薦任七等此狀
派國道局技正辻川勝雄在國道局第一技術處辦事

各地商況

七月六日

金銀

中銀收買產金價格（公分） 三圓二〇
倫敦銀塊 二〇片八分七
同 遠卯 二一片〇分〇
紐約銀塊 四六仙四分三
孟買銀塊 五八留比〇分〇
倫敦金塊 六磅一七志七片
紐約金塊 三五弗〇〇分
上海標金 九七六元〇〇
新京足金每兩 一一五、〇〇
新京紋銀每兩 一、四〇

匯兌

滿洲中央銀行總行行市
金票（每百元） 一〇九圓五〇
鈔票 同 九四圓五〇
現大洋 同 一〇〇圓〇〇
滙紐約 同 三二弗二分一
滙倫敦（每元） 一志三片一六分七
滙上海（每百元） 九六圓五〇
滙天津 同 九六圓五〇
美法滙兌 六仙五片八分五
英美滙兌 五弗四仙四分三
美日滙兌 二九弗九四仙
中美滙兌 三四弗五〇仙
上海英滙 賣 一志四片一六分五
上海英滙 買 一志四片八分三
上海美滙 賣 三四弗八分三
上海美滙 買 三四弗一六分七
上海東滙 賣 一一四元五〇
上海東滙 買 一一五元〇〇
神戶美滙 賣 二九弗八分七
神戶美滙 買 三〇弗〇分〇
神戶英滙 賣 一志三片一六分三
神戶英滙 買 一志三片四分一
國幣滙鎭平銀 七〇二兩〇〇
大連滙上海 九八元三〇〇
大連滙煙臺 九七元六〇〇

錢鈔

城內現行
鈔票每元合金票 一元一六五
金票每元合國幣 九毛一五
國幣每元合鈔票 九毛三七
鈔票每元合國幣 一元〇六七
國幣每元合金票 一元〇九三
現洋每元合國幣 一元
金票每元合官帖 四百五十七吊
鈔票每元合官帖 五百三十三吊

金融市場現行

●鈔票對國幣
本日午前 開行 九三、〇〇 大價 九三、七〇 小價 九三、五八 下市 九三、七〇 妥數 三萬三千
昨日午後 開行 未 妥

●金票對鈔票
本日午前 開行 一二六、七五 大價 一二六、八〇 小價 一二六、八〇 下市 一二六、七五 妥數 四萬一千
昨日午後 開行 未 妥

●頭道溝取引所

●金票對鈔票 七月十三日
本日午前 開行 未
本日午後 開行 休 會

●金票對鈔票 七月二十八日
本日午前 開行 一二七、〇〇 大價 一二七、〇〇 小價 一二六、八〇 下市 一二六、八〇 妥數 五千元
本日午後 開行 休 會

▲奉天▼

●國幣對金票 七月十四日
本日午前 開行 九二、五〇 大價 九二、五五 小價 九二、五五 下市 九二、五五 妥數 一〇萬元
本日午後 開行 九二、五〇 大價 九二、五〇 小價 九二、五〇 下市 九二、一〇 妥數 一〇九、三〇
同 現行

▲大連▼

開行 一〇六、八〇 大價 一〇六、八〇 小價 一〇六、八〇 下市 一〇六、八〇 妥數 一萬元
開行 未 大價 小價 下市 妥數 一〇六、七五
同 現行 一〇六、七五 安

●金票對鈔票 七月十三日
本日午前 開行 一二六、八五 大價 一二七、一〇 小價 一二六、七〇 下市 一二六、八〇 妥數 三五萬元
本日午後 開行 一二六、九〇 大價 一二六、九五 小價 一二六、八三 下市 一二六、八五 妥數 四八萬元
同 現行 一一六、七〇

▲安東▼

●鎭平銀對金票 現行 一五五、五〇

▲大連▼

●鈔票對現大洋 現行 九六、九〇

▲哈爾濱▼

●國幣對金票 現行 一〇九、三〇

商品

●印度棉花
邊羅吉印 一八五留比
卜高魯印 一三三留比
沃謀拉印 二〇七留比

●神戶豆餅
七月卯 二、七〇
八月卯
九月卯

▲大連▼

●豆餅（一塊鈔票價）
現行 一、〇六五 未
七月半
八月半
九月半
十月半
十一月半

●豆油（一箱鈔票價）
現行 安
七月半
八月半
九月半 八、五〇
十月半
十一月半

米糧

▲新京▼

●大豆 現行 妥〇車
●高粱 現行 妥〇車

●城內米糧現行
紅糧 四角八分
秫米 六角八分
小米 一元一四分
粳米 二元一八角
吉豆 一元二四角
小豆 二元二角
稻米 三元一六角
元豆 一元一角
豆餅 四角

▲大連▼

●大豆（百斤鈔票價）
帶皮 三、六四
七月卯 三、五九
八月卯 三、六五
九月卯 三、六六
十月卯 三、五四
十一月卯 三、四八

●高粱（百斤鈔票價）
現行 一、八三
七月卯 一、八八
八月卯 一、九四
九月卯 二、〇三
十月卯 二、〇四
十一月卯

▲哈爾濱▼

●大豆（一布特哈洋價）
七月卯 五五〇
八月卯 五五〇
九月卯 五七〇
十月卯 五八二五

●小麥（同上）
七月卯 一、三六〇
八月卯 一、三四五〇
九月卯 一、二二〇〇
十月卯 一、二一七五

奉天版

孝節獎褒

文教部頒到銀盾 壹百九十二架 教育廳核發各縣

全國孝子節婦表彰、文教部前曾令奉天調查具報一節、已誌報端、刻文教部已經核擬奉天孝子節婦共應嘉獎者、一百九十二名、特於前日將獎勵銀盾一百九十二枚頒到、由省發予教育廳、飭令各縣孝子節婦、並令將頒發受領情形、及一切經過、具呈報廳、以便轉部、教育廳遵令、已於本月五日、將銀盾照發各縣、並飭令遵照部令辦理云、

瀋西北烏民屯某土豪 與胡姓婦和姦 竟擅自帶往省垣住宿游玩 氣走其夫哭壞了翁姑二老 王道政治下理合究辦

當此社會人情險惡之下、傷風敗俗之事、隨處而生、一般下流男女、誤解自由、於是桑間濮上也、爲文明佳偶陳倉暗渡亦語交際公開、不知廉恥打破、造成褻、德敗良之結果、罪大惡極、爲世不堪所人齒者多多、而猶於此類事恒於所聞、每覩報張各地皆然、玆者國瀋市垣墻附郭發生逆媳、與人通奸而致虐待公婆、公婆無法管理擬代兒修妻、是媳之親生父母、爲辱門楣、又聲明斷絕父女之情、事頗新穎、錄之於下、可爲世風之一戒、附西北城郭有牛城式之村落烏民屯者、有胡姓住戶、夫婦一子、務農爲生、家道足堪維持、乃於去歲子完婚、娶得同村之高姓女爲室、高女原係新移村內住者、双十年華、非正氣閨女可比、又於城內讀書數年、當染成惡習慣、喜繁華、愛遊逛不理家事、初時公婆以爲新媳婦不免拘束、不易爲意、乃日久常露宿不歸、時或進城串親、一月兩月在外居住、家中非有人找、猶不回去、由是其夫知爲不守婦道、始而背地相勸、以免外揚家醜、乃婦不但不聽、且恒出惡言公婆與夫皆無法、時至高家噪鬧、高家老夫婦固屬厚道之人、知女如此、亦莫可如之何、惟謹告共婿、恣意加管、耗不吝情、並告其女不得再回娘家、噪鬧如此、婦亦不稍改悔、蓋其蓄意脫離胡家、奈因胡本農人、以離婚之事爲可恥、況娶一媳婦當非易事、終不如婦之所願而於此時胡之子不堪婦擾、藉故外去以避其鋒、且希婦有懊悔之日、不料婦自本夫出外後、更益浪蕩成性無人加管、遂不固一切、是於其隣村中賃室而居、與同村之無賴勾搭、打成火熱、數月不歸、其婆母與翁婦、近本月四日因事來城、竟在鐘樓前與媳遇獲、時並有男子一人、既見之下、顏面攸關、翁婆向其勸告、強使之回家婦不允硬別首而去、一双老夫婦立於大街中痛哭、旁觀者聞其所訴、各皆爲之嘆婦之不良云、

炎熱異常 茶社人滿

奉市大北門裡久青茶社、衰落已歷二年之久、去歲經陳某營業、雖費盡許多之力、不見恢復舊狀、該茶社執事人柏久青、當此茶社娛樂場所衆多且爭衡之時、非操有特殊勢力者、不能勃興營業、是以柏某將茶社接收已管、內部重新大加改革、煥然一新、減低茶資、白日五分、夜間一角晝間特請名講演評書員閻寶森演三俠劍、夜間仍演皮影、於是大有人滿之患云云、

煙商奇貨可居 紙烟日漸漲價 多購者且不易得

奉天市內各製造之紙煙公司因聞得滿洲國政府、有自七月一日起改訂現行煙捲稅、重行增稅實施新法之說、故每公司所存之煙、凡購者皆不欲批出、紙煙既無來源、各零賣商販、亦有稍存貨者因之居奇、每一小盒普通紙烟、竟增價一分、或有二分者不等、多抱待價而沽之心理、不過煙稅新法、雖倡改訂施行、數日未見諸公佈、因之一般煙商、又懷狐疑、遲轍落轍、不知所從、又後悔於此數日中、少售烟少獲利、影響營業、損失亦頗巨由此數種原因中、小販業烟者、又多不得營業、社會中人士、因圖漁利而失機會、此一例、可爲惟利是從者一戒云、

(又訊)關於紙烟新稅則已經實行、是以名業紙烟商、因之而漲價、不過小販中或雜貨商店中、代售烟者、尙多守原價而賣、有見製烟公司存貨過多、不得不出售者、恐據此夏日炎熱之中、有屬霉情事、雖稍賠損、亦莫可如之何云云、

同興汽車公司 整頓車規 別以女車掌當作招待

奉天同興汽車公司、青車在市內開駛公共汽車、因操巨大交通勢力、該公司以所用之女車掌、與營業勝衰固有關係、但女車於執行職務時常被不尙者所欺侮、於是恒出笑話、該公司爲以自重之計、特將車規嚴行訂定、凡女車掌執行職務之時、一律不得與乘客談話以免着物議、倘有違者即被査出、照章議罰、已於前日實行云、

中央支行歸併後 業務異常忙碌

滿洲中央銀行奉天分行、以大南門裡支行及小西關支行地址均相距不遠、惟節經費計、特請准新京總行、將該兩支行併於分行內、自七月二日已請實行、於此甫歸併之數日中、該分行滙兌、換票、及一切之業務、異常忙碌、於此可見國幣之信用、並奉市商況之繁興也云、

夏防嚴禁期中 出入城關須守定時

夏防已至實行之期、關於各項防備自然皆須按照所定施行、關於城門之通行、更應特別注意、方可少生意外、是以瀋陽警察廳特通令各區警察署、城門開關、必須嚴守定時、對於城門出入之人、如於閉門之時、非有通行證者不得出入、每日早五時啓門、夜十一時閉門、亦不得早啓早閉云、

假藉慈善名義歛財 李振邦歛欵萬元 事機敗露身陷囹圄

駐奉紅十字會總裁李振邦、爲人狡詐、刻因騙詐各縣分會之欵、被黑山海城縣兩分會、於瀋陽警察廳控告、經査實被押、玆覓其詳情如下紅十字會在奉天、並未請得滿洲國政府立案、該李振邦之爲總裁、亦未經各縣分會之認可、乃李因經濟關係、於數月前派得宣傳員多名、赴各縣宣傳會務、藉由總會製木牌、及徽章名義、每分會索欵二十五元、所經過分會四十餘處、其中並有勸募多數者、近因揮霍過度、同會中人考察其行動、知所湊之欵、均歸私囊、並未在公家慈善項下開銷、遂由黑海海城兩縣縣分會出名、將其控告、瀋陽警察廳調査結果李振邦亦確認不諱、考察詳細欵數約一萬餘元、遂具情將李送入地方法院、依照法律處置、並將紅十會査封矣云、

各區警署奉令 檢查商民清潔 是爲防止傳染病

市內公共衛生之講求、一般市民已具有相當常識、到處尙知維護、然顧及個人者多衆顧旁人者少、是猶利己而污人之心爲勝、故於公共街衛生一層極待督飭、惟恐商民俱懷懈弛心理、以檢査衛生之期已過、雖有污濁不致有碍、當此炎夏之際、偶一發生不潔、即易滋生傳染病爲害頗烈、故警廳令各區警察署不時檢査、各區警察署奉令、於日內連次督飭清理以倡維公共衛生之致意云、

振興地面 恢復瀋海市場

奉天大北邊門外、瀋海市場自政變感受治安影響、致爲停頓、現有商人張立本等十餘名、爲謀振興地面、以致商業隆盛、並可爲鐵路方面一部份之收入、尙向該路局方面洽商、擬將恢復、玆據訊路局方面、對斯提擧、故爲可以、惟對於地面治安、頗爲重要、是以尙在考慮中然據商人訊、約下月便將恢復云、

街道旁設糞坑 實於衛生有碍

市內對於公共衛生之講求、經警察機關之督飭、日趨完善途上、惟關於整頓方面、現在警察已無行使權力、故於街巷中常見穢汚山積、貽水通衢、以金銀庫之前胡同觀之、本係空房址一處、有汚水井一眼、現在井雖堆塲而該附近住戶仍任意傾倒穢水、又有某運糞夫、在是處挖糞坑三個、日往傾倒大糞、汚水橫流、糞臭沖天、該地段居民因之而着赤痢傳染者、大有人在、望負維持公共清潔責者、亟宜加以取締和整飭也、

沙子溝創設民業市場 現正在計劃中 創辦者爲資本家樂衡權

沙子溝地處市內僻隅、雖經有資本者屢欲開發、並兼已有實行者、卒因辦理之不善中道而歇者屢次、玆有資本家樂衡權者、以沙子溝一帶多爲本人之地、且擁有巨資正宜於此時商業突振之際、創設市場、故該樂某已着手進行辦理、除舊有之房屋不計外、再犧牲萬元之欵、建設街基、刻正興業建築者計劃測量、聞擬於八月一日開始建築、以一個月工報竣、由九月一日即行開辦云、

孫玉泉大畫家 開展覽國畫會

著名圖畫及畫法家孫玉泉氏工人物、擅山水工夫老到、學問淵博、久爲各界所聞知

露天戲定期開演 萬泉河畔游人甚夥

萬泉公園開幕已經兩星期、遊人尙不甚踴躍、該公園之色辦者、以每年所以繁華原因、向有露天戲之設備、本歲迄今不見遊人增多之故、露天戲不無引吸之力、是以決計再演唱露天戲、刻開戲臺、已竟搭好、於運動場之西隅、附戲臺之兩旁設茶社者、亦均佔地設棚、中間並有俄人設立之放槍賭場、此亦勾引遊人之一法術、聞定於本月八日開始演戲、爲期迫邇、凡設立攤床及各種小販營業者、均紛紛忙碌、極呈一種奔波狀況云、

各縣民衆學校 第二期遵令開學！

關於全省民衆期校、現已實地全數恢復、上季三、四、五、六月第一期之滿、均擧行畢業、第二期自應照章繼續辦理、教育廳已飭令在案頃據教育廳據各縣之呈報、第二期民衆學校均已開學、並較第一期者學生特別增多

市立學校教員 將擧行愼重甄別

奉天省立各小學校、自本月一日起、已歸併市政公署管理、以副社會教育之本制、省公署教育廳、爲一省之總教育機關、管理工實學校、自有教制、惟市公署接管省立小學校、凡以前省立學校教員、均應加以詳細愼重甄別、以觀各教員之履歷出身故現已令省教員、將身份履歷書填報、以憑考核、聞市署雖接管學校、於對一切即有教職員、曾聲明概不移換均使之安心任事云、

奉省各縣消息

各村消息便利 每村按電話

(奉天)瀋陽縣公署、以我國各地均已恢復義時治安、玆爲謀所屬各村傳達消息便利起見、客多會計議全縣境內增設主村電話二百餘處、預計工科廿餘萬元、該項事務當由本年起極急進行、昨六日據訪、並定五年內、各村均設電話一處、斯議當是明上峰始能實現云、

雙腿被壓數段 連接夫不愼

(洮南)洮南鐵路局、洮南車站連接夫劉某名未詳於日昨值班、在車站連接錯車、劉某站於車門、手攀鐵環、因所穿之鞋係膠皮底、性滑、偶一未愼墜於車下、常即將双腿壓斷數段、經站長派人擡往醫院救治、劉某因傷特重、於日昨早與世長辭矣云

募靖安軍百名 氣勢頗慷慨

(遼中)縣署奉令乃於各村招募靖安軍百餘名、於月之三日、齊集來縣報名、在教育局院內、檢驗體格後、便排隊縣公署門前、縣長及參事官訓詞、畢、繼則本軍營長孟昭臣答詞畢、均乘載重車赴奉加以城內各學校師生列隊送辭小東城門外、時鼓號齊鳴助起一般靖安軍慷慨之氣概云、

設立道院分院 入院者甚多

(熊岳)自滿洲國各處成立紅卍字會(又名道院)其宗旨正大專以講求道德提倡公益爲目的而我熊岳地偏僻無創人辦爲憾、現經各善士籌君出資已辦妥熊岳分院時下加入行有百人今多租屋房宅從事修理不日工完即見諸道德之發揚流傳市外有志加入者盍興乎來而趨道德之途云云、

房某不幸之幸 匪劫馬被獲

(彰武訊)邑東二道河子房某月之四日午後四時騎馬進城趨行及牛距城三里之地河沿突由叢柳中一匪伸出十音槍威嚇、刦去房某馬西向北騎馳逃竄、房某飛奔東卡報告適遇大隊長成珠、電調一二中隊備馬、追緝至平安堡開槍始獲胡匪馬利臣報福字、係康平人、在本縣三區暫住因飢所迫之致耳、於同日六時該隊凱旋、房某失而得亦云幸矣、噫、本縣數月匪氛頗傳、本報不及詳載、足見警政之失修、況時屆青紗千約之際、務望當局、詳究匪源以障民衆安全云、

雨大河水暴發 麥苗被淹沒

(遼中)縣西、遼河一帶、地肥沃、農民多種麥田、由十九日、即除雲霽佈、大雨傾盆、連日不晴、溝渠皆盈、河水漲溢、滾滾然接長天而一色、將河灘麥田、盡皆淹沒、一般農、無不叫苦、現在河水仍然暴漲、毫未停落、河西罹災、數載於玆著天無眼、何竟禍斯民耶、

不知誰的情書 丟在了路旁

(遼中)縣城西大街向西校去衚衕今早記者送友經過該胡同、見路旁有一本平裝小書名爲玉梨魂、乃情書也、內夾一粉紅色洋信封、極其華麗、寫藉交少華先生啓、不問可知、是愛人之信書、內有個四寸像片、學生裝束、且帶瞟邊眼鏡、腕帶方形手表、洋服革履、未冠而髮蓬遂、鴨蛋圓形面孔、眉目清秀、年約雙十、人極漂緻、上書淑芬愛妹惠存、下書兄名、小白贈、可知丟書必爲一多情少艾、可惜將寶貴情人像片、一併丟去、致使一段風流佳話流落於外、亦門聞也

捉獲盜匪一名 係福祥部下

(岫岩)近日以來、盜匪蜂起捐綁之事、恒有所聞、玆於七月二日、岫岩一區城北四道河、甲長曹殿金家、突去匪一名、報字係任團部下、大隊在後、迫做午飯、該甲長以其家去胡匪、匿不報告恐難辭咎、遂託故外出、飛奔警所報告、而佟家堡子分所長張佩玖、以事關匪警必須往勤、當即帶警、並協同警察第六中隊、共計十餘名、馳往追勦、行至陳家堡子後、則見該匪上山逃跑、當即開槍追擊、該匪右腿彈傷、昏倒在地、卒被捉獲、帶到分所、報告署長、而一面署署長穆永山氏、以分所警力棉薄、倘若派警解送、又恐路途發生不測、除用電話分別報告外、復又電請、用汽車去解、當蒙宮縣長及參事官之允准、帶同長警十餘名、搭乘汽車、前往佟家堡子去接、及該犯到署、經署長預審該犯供李長玉、年二十五歲、係岫岩城東三道土嶺任家、於今年五月投入匪首任福祥部下、充當匪探、供認不諱、該署長以事關盜匪、錄具供詞、送縣究辦矣、冀乃天網恢恢疎而不漏云、

閻寶森 來奉奏藝

久負勝名之評書講演員閻寶森氏、前數載居奉垣、可與評書太王李慶魁、瀋誠立並駕齊驅、閻因胸懷妙質、會一度赴北平獻奏、因得北平人士之懸留、故已五六年未曾返奉、近因久青茶社重張新鼓、閻因受友之聘、並經書曲改良研究會李慶魁會之介紹、在久青講演三俠劍、四日打砲、座客頗多、閻本人言已過六十年歲、本不願經營舊業、因得各方之友愛再講演一年、而雖六十已過之人、演書如當初一致云、

奉天日語學院主催

夏期日語講習會招生

開學 七月十六日開始講習
免收學費
報名 自即日起至開學日爲止
校址 奉天大北邊門外無綫電台前

另有詳細簡章函索附郵一分

肝鬱胃病 葯到病除

肝胃金丹

主治(膨悶脹飽、肝氣不舒、胃腕如刺如絞、九種心口疼痛、脾濕脾弱、諸般積聚、時常打膈、反胃吐酸、消化不良、飲食乏味、或胃腸潰瘍、腹有病塊等肝胃重病、即服此丹、積消痛止、鬱開氣順、嘔除滯散、食增飲進)功効神速不愧爲平肝扶脾健胃固腸第一良藥滙欵向奉天小南門裏大街路東本藥房訂購當用最快捷之手續配奉也郵費不取(每袋定價國幣六角)半打三元

保濟堂藥房

奉天省城小南門裏大街路東總發行所

外埠經售處 ◎
遼陽北大街 震昌
遼陽大什街路北 裕華新
營口馬市街路西 東盛泰
營口魚市口路北 世興和
田莊台忠義街路北 天台慶
遼陽東大街 寶隆永
海城南大街路東 德順東
營口永世街路北 大興永
營口永世街路北 世昌隆
大連西崗 德記源棧

鴻興金店西號 開幕廣告

本店雅製金銀首飾
白金翡翠鑽石寶石
喜慶禮品各樣器具
成色高足花樣精緻

地址奉天城內中街路北西頭 滿洲電話二八一七
東號奉天城內中街路北 滿洲電話三九二一 日長電話三六八八 電報掛號四四〇八
總號哈濱道外頭二道街路北 滿洲電話二五三三 電報掛號二五三三
支號哈濱道外正陽大街西首路北 滿洲電話二九一四

介紹命相專家郭經九

特指迷津精奇神斷之郭經九對於命相哲理程經世傳經驗二十餘年又得名人指正更得精玄揣骨神相精演奇門飛星測命大批八字已經算過均神奇稱贊絲毫不爽有願知終身興衰請前往一談實前車之明鏡方知不謬深知先生之數學哲理精妙特此介紹也

介紹人 衣瑞亭 吳景三 趙錫甫 金錫九 劉興沛 鄭贊周 李存甫 于繼昌 商麟侯

現寓奉天小南城門外東順城街南 郭經九命館

舒肝健胃丸

平肝順氣開胃健脾 一切胃病當日見效

此藥專治、男婦肝鬱氣滯、胃不消化、飲食停滯、時常打隔、嘔吐酸水、胃腸脹痛、兩脇攻痛、及日久心口疼痛、噎膈轉食、心腹病塊、癥瘕痞積、氣逆攻痛單雙鼓症、因氣胖腫、食積、寒積、虫積、氣積及受寒、酒寒、心腹各症、服之神效、奇驗功效、舒肝順氣、開胃健脾、開鬱化滯、散積消聚、平肝導滯、散瘀除煩強健胃納、凡係因氣、因食所患肝胃各症、通暢百脈、閉腸通便、消除煩悶、舒暢氣血、無不立驗其效如神、無論老幼服之、當日見功、現洋一元半打五元函購不索郵費 每袋定價

總發行奉天鐘樓北 關東大藥房

化痔靈 痔瘡便血唯一聖藥

此藥專治內外痔瘡便血脫肛痔核痔瘻結瘤生管腫痛奇癢男女老幼新久痔漏流膿流水破爛者用外擦此藥內痔便血乾燥等用內服此藥咸奏立桿見影其功如矢中的之效試用包二日量五角八日量每盒一元五角各埠藥房皆出售診療所奉天小南門裡鄭王府胡同

痔瘡專門醫士 李郁生 啓

代理處奉天新新。五洲。金城。中西。歐美。藝華。普克德。關東。謙益堂、同芝堂。德源。大生。英美。同德。同生堂。萬國。子國。寶康各藥局。▲營口天吉祥志雲、瑞同興元天成永▲吉林中西藥房▲大連康德藥棧▲安東益增遠▲朝陽鎭協昌源▲山海關松茂堂▲哈爾濱寰球藥房 新京五洲、義和號、…、德豐棧各藥房

招募代理 扣用從豐

奉天外國語學院招生

日語專修科
初等科一百名
高等科五十名
(初等科修業半年者直入高等科)

本院之教授較他校成功迅速於一年期內前半年熱心授以初等日本語讀本日語文法及普通應用之會話後半年改爲高等科授以高等實用之日文及會話與尺牘

開學八月一日

總院址 奉天工業區一馬路一號

粵人談粵劇

「千秋」一段廣東曲　西樂搬上劇場却也動聽

（碧記）

故鄉，別了三年，一切都如夢，廣東戲也只有夢中消受了。

千秋劇團來了，這是如何的歡欣，在渴望中的故鄉，雖不能一作歸去來，但能看一看廣東戲，也一樣地能親賞沉醉於故鄉的聲光，又何況在故鄉我是戲迷。

二十一晚七時，和朋友到了開明入了座位，我在聚精會神地看，戲目是『慈命强偷香』，敘述一個落魄的王爺和郡主隱居在一個富室，主人有一個後妻，有兩個兒子，大的一個是前妻遺下的，這一個無母之兒，平日受盡了蘆花之痛，所以佯狂自保，他的名是大傻，因王爺要把郡主許給大傻，而後母又想說與親子，後來經了許多波折，大傻和郡主終能成爲眷屬，此外加以許多動人的節幕，編成這一套哀感頑艷的劇本，西洋女去郡主，尹秋水去大傻、新珠去大傻的父親，千秋劇團的主要人是西洋女伊秋水，新珠三人，所以他們的唱白動作，都有相當成就，西洋女嗓子很潤圓，腔口也清新，尤其一字出口，清切可聽，在大傻要求退婚時，她那唱白的風情，活是一個地道的廣東少女的含羞風味，在抱病一幕中，所唱的小曲，已經珠圓玉潤，加之以她柔弱的身段，嬌小的腰肢，更無形中把劇中人的情態點染得維妙維肖，此外歌詞吐屬之風雅可人，可知她曾讀過不少的書，伊秋水是一個丑生　近十年來廣東戲中的丑生是絕對重要的，以前小生的位置，已給丑生取而代之，所以馬師曾，薛覺生等能蜚聲紅船，伊秋水也是一個强者，他的動作也幽默常可以，所以大傻的一嗤一笑，也極近滑稽的能事，他在要求退婚之前，他豫先模擬岳主所問的話，和所應答的話時，這傻子的神情，眞使觀衆爲之傾倒，在受杖責的一幕，哀痛的表現，也很刻骨的，在廣州數年前曾看過他的戲，以今日較之，伊秋水已非吳下阿蒙，新珠所去的大傻父親，在劇中雖然是次要的地位，雖然表現的機會來得少，但他唱作工夫，也可以和西洋女，伊秋水娩美的，這爲他動作十分老到，咬字也恰到好處，

二十二日看了樂京君的，『四川人看廣東戲』其中對於粵劇的批評不少，樂京君自謙是外行，其實未曾去過兩廣，不常看粵戲的人，對於粵劇自然有相當的希奇，這正如大部的廣東人看平劇，任爾如何跌宕沈雄，如何悲涼婉轉，但於他簡直是嘔啞嘲哳，簡然難聽的，這沒有甚麼，習慣不同而已，原來而說看戲，除了聽曲詞看動作之外還要看他的箱底（北平的行頭）一個伶人若果唱作皆好，而服裝質樸無華時那便不輕易受人歡迎的，習俗所趨，藝員只要漂亮新奇便不問穿戴出來，合不合劇情，所以魯肅可以戴鑽石戒指，而大小喬可以扮成一個一九三四年的摩登女郎，西樂之搬上粵劇場，也只是新奇的衝動，其初也沒音樂無國界的觀念，不過他們見三絃，二絃，胡琴，月琴，簫喉管，都太呆板了，所以添上幾件西樂，壯壯觀瞻，至於主角和配角之間，這是平粵劇不同點，平劇是由一個大老板組班，聽戲只是一個老板的戲，配角差不多都是木偶，粵劇不然，他由另一人組班，聘幾個能合作的名伶，其他配角，也要有相當的成就，所以演得熱烈緊張珠聯璧合，至於孔明伺候周瑜升帳，這當然是一笑話，也可說是粵劇的弊點，因爲粵劇除新排名本撰有歌詞之外，此外各劇本都沒有詞句的，出場時全在藝員平日的素養，和所受敎育程度，所以有些人能唱很風雅的歌詞如千秋劇團西洋女，伊秋水所唱的都是廣東最時髦的風雅口吻，但有些人也會唱出些不知其所以然的詞句來，這正是粵劇之弱點，

這次千秋劇團所帶的箱底雖然不少，但也不能說很多配景畫更覺缺乏，不過華南華北，路達八千，也難怪裡至於藝術方面，雖非完全成功，但已使久別粵劇的留平廣東人，感到滿足，又何況除此以外，還帶了許多溫輭的鄉情，

廣州游泳場內禁止男女同游

粵省人士，對於水上運動，頗感興趣，能游泳者大不乏人，榮膺遠東運動會迭屆游泳錦標之美人魚楊秀瓊女士亦出自粵籍，自楊女士在遠運會大出風頭後，益覺興奮，粵中游泳健兒，蟲傳所及，廣州市現有東山及西郊等處游泳場數所，際玆夏令，青年男女，趨之若鶩，各游泳場殊爲擁擠，均爲男女共泳者，蓋各泳場多屬營業性質，非如此不足以資號召也，廣東艦隊司令張之英，與中區綏靖委員范德星，鑒於市內各游泳場，男女混雜，漫無限制，恐易滋流弊，於社會風化，關係匪輕，特聯名提議，請禁止男女同場游泳，列舉理由四端，力陳男女同泳之弊，並提出辦法，主張所有各公共游泳場所，均須劃分男女游泳場，在兩場之間，施以間架，使不可踰，亦不可窒，其高級游泳場，界線甚廣，伸出河心，難於設限，亦須高豎木樁，標明『男女分界，不得混亂』等字樣，至私家游泳場並無開雜人等參加者，可不在此限，粵當局業已採納，即日實行，此案傳出後，頗引起一般市民之注意，

好萊塢攝片新趨向

自從『歌舞昇平』，『第四十二號街』，『華清春暖』等以服裝新奇，歌舞美妙來號召的歌舞片出世後，可是美國各地電影院的最近統計，歌舞片賣座，已經沒有從前那樣好而却有漸漸減少的趨向，歌舞片衰敗的原因是美國一般的觀衆對於大腿感的舞片實在看得膩了，這是一則，二，歌舞片的本身，專以大腿肉感來號召，實在有點不大正當，加以由惠爾勞吉士指導下的電影肅淸團的活躍，竭力反對有侮淫性感化影片的攝製，所以『錦繡天』和『獨綷哀歌』兩片，在美國的賣座是衰了，各界的評論，都表示着不滿意（按，歌舞片在中國賣座很好，可是中國是好萊塢生意最小的主顧，所以好萊塢的製片家都在竭力地想新出路，新出路是什麼呢，結果是被他們想出了就是攝製歷史古裝的影片，文學巨著的影片。

自從『英宮艷史』得了極好的成績後，接着就有『小婦人』『凱塞琳女皇』『瓊宮恨史』出世，都很成功，而新近在攝製中和已經攝成但沒有到上海來的有喬治亞理斯和波里斯卡洛夫主演的『大富之家』米曲羅在拍文學巨著『金銀島』和『墨西哥大盜』都由華萊斯波萊主演，派拉蒙有西席地密爾導演的，克勞地柯爾白主演的埃及女皇『克利澳派曲拉』的古裝巨片，此外各公司都在積極進行的還有不少，像『雙城記』等的文學品作，

驚人的蘇俄出版界

高爾基作品一千九百萬冊

俄國文豪高爾基的書籍，最近由莫斯科某書店出版一千九百萬冊，據說高爾基的作品是現下銷路最多的，著名作家謝落柯夫的小說也有二百一十萬冊在俄出版，其他如格辣柯夫的小說『西門士』及亞力斯托爾斯泰的『比彼大帝』也有一百八十萬冊，是見俄京的名籍出版，大似雨餘春筍，

故都風光

會賢堂上看荷花

是鼓

稷園北海去得膩了，無妨到十刹海去玩玩，因爲那裡也可以作一個臨時消夏之區，並且比其他地方都要經濟得多，

十刹海是一年一度的，差不多每年這時候就要開幕，暑假後即要閉幕了，現在正是暑期開始，是十刹海最好不過的時候，大家不要錯過機會啊！

我以前只聞其名，尙未觀光過，昨天老友李君約我同去十刹海，回來作此記遊，以介紹未去過的朋友，

十刹海不要門券，外面有個藍牌子寫着『臨時營業場』下了車，便可一直往裡走，兩傍各種賣東西的都有，以賣酸梅湯，汽水，雪花洛的佔多數，再走就是雜耍場，有新戲，大鼓，西洋景，變戲法，貫跤，武術，小戲，五花八門，把眼都看花了，北首多茶棚，約有七八座，招牌多是什麼軒，什麼社，到也雅氣，我倆老李踏進一座茶棚，壁上貼着六個大字『每位水錢六枚』伙計泡過茶來，我們並要了兩碟鹽花生和爪子，外面雖然熱到幾十度，而這裡面一點感覺不出我們看着前面河景，荷花雖未開放，但水裡却綴有鮮艷的綠葉，閃閃的在水須漂浮着，河的東北就是鼓樓，襯着前面一些倒乘楊柳，紅綠相映，如同畫一般，越發美麗，加以何岸邊的蘆草，迎風微動，白羽飛鳥，三三五五，映着陽光，在水面上不住飛舞着，岸上的野草閑花一陣陣芬馥清香，夾雜淸風吹來，格外令人迷醉，這時如果帶來幾本小說，很可在這裡消磨一下，或者把這副美麗圖畫描給下來，眞是一個絕好畫材，我們談談說說看看河景，聽聽蟬鳴，加以淸風徐來眞忘掉一切了，老李並又要了兩碗八寶蓮子粥據老李說，這是十刹海最時行的飲品，味道的確不差，含着一種淸香，較之市上所賣的又好得多多了，

美醫新發明

觸電而死者可使之復活　用犬試驗已成功

美國某醫學家近正研究胸甲炎患致死原因，發現心臟跳動及血液流動三十分鐘後，心臟之經常工作尙能令其復原，會將犬試驗，先令其觸電致死，歷三十秒鐘內，心臟跳動及呼吸全停，反射作用亦告消失，此種情形，適與患胸甲炎而死者相同，半小時後，乃將胸甲割開，用鉀與鈣之溶解物注射心臟，立見心臟活動，呼吸反射作用等亦全部恢復，由此證明胸甲炎之致人死命並非眞死，且得用上述方法復活之，至因觸電而死者亦然，故凡因高壓電力而死者乃一種假態之死亡，其眞死須在三十分鐘以後云，

銀壇絮語

從美片戀愛幕說起

如洪水汎濫般的美國影片傾瀉到國際的市場上，美國化的生活風靡了全世界，特別是美國男女的戀愛生活，敎給世界無數兩性的青年以浪漫，接吻，擁抱，和求愛的方式，

這風習影響所至，凡是美國影片侵略到的地方都給傳播了，北自格陵蘭冰島上的人，南至非洲沿海岸的黑色人種，他們都也習慣着接吻擁抱—在公開生活上表現了出來，

但是，那些沒有固有文化的國度之被傳染是無足怪的事，但在原有故國文化的民族裏，例如中國，日本和印度等東方的國度，他們對這種種美國化的浪漫風俗是反對的，因爲這是東西文化的衝突的地方無論如何是堅守原有陣線不致輕易被攻破的中國，這個文明古國，現在由各方面看來——政治上工商業上等——都算是破碎得可以的國度了，然而，還保存着一些破落的溷圈的時候，還不至於拋棄固有的習俗，而奉行美國式的男女的浪漫行爲，在公開的場合裏擁抱和接吻，

美國男女間可以隨便地說『我愛你！』或是把『我愛』或是『大鈴』『蜜率直地高聲地叫了出來，臉孔也不會漲紅了一些，在銀幕上這多親蜜的對白充滿了每部影片裏，這在東方的觀衆聽來是多麼覺得不自在，老輩們難免罵一聲『不要臉』而青年們也多少會覺到刺耳，雖然聽慣了也漸漸地不覺得什麼，但是分析起來就覺到像喉嚨中的骨梗一般，

至於一班喜吃西餐愛講洋話的黃臉醉心歐化的摩登份子，雖然他們也喜歡過着那種美國化的戀愛生活，但是他們也一樣地不敢在衆目睽睽的地方擁抱接吻，因爲自己也覺得，

日本，這個維新成功的國家，在軍備上，在工商業上樣樣都赶到現代文明的頂點了，但是這種公開場合的戀愛把戲，却至今也不會給美國人同化了去，

在日本，外國影片的檢査尤其對於接吻擁抱的幕面是絕對要剪掉的，所以在日本公映的歐美片子裏，每次只看見男女兩人走近來，忽然地又走開去了，這就是接吻擁抱被剪去的地方，這樣例子眞是多不勝數呢，

談杭扇

中國各省產扇最著者，首推浙之杭市，考杭扇在宋，即負盛名，歷元明清迄今仍不衰，與杭綫，杭紛，杭烟，杭縐，同稱五杭，當時專業扇者約五十餘戶，多開設於太平坊，扇子巷，官巷口一帶，後以服裝改變，電扇流行，扇業頓受影響，紛紛改業，今僅存舒蓮記，王星記等十四家（附帶兼營者不計）杭扇種類頗多，今先就摺扇一類而言，其優劣之分，全視扇骨，扇面次之，扇骨有青竹，檀香，沖牙，光漆，棕竹，湘妃等之分，來源除本省出產者外，多係外來，竹骨字畫刻畫工細者，多來自蘇州，其價值有高至每柄四十元者，檀香，沖牙，前皆由廣東輸入，現則多向蘇滬採辦，棕竹來自兩廣，湘妃產於湖南，光漆雖以福建爲優，杭州所產，亦可媲美扇面多用桃花紙，產於施潛白礦，質細而軟，堪稱佳品至各種原料之價值，棕竹每斤約三角，青竹（毛竹）每捆約三四元，湘妃則視竹之花紋粗細，定價高下，每捆少則五六元，多則四五十元，柿漆每捆二十餘元，象牙每件十六元，烏木每斤八元，檀香木百斤二百元，牛骨價値甚廉，每元可購十餘斤，扇之製法，先將骨子用人工削成（多半原料購入時即已削成）再加以磨光，雕刻，上漆，貼金，穿孔，釘眼，一面以桃花紙糊成扇面，摺疊陰乾，照骨子之大小長短製成各種各式，將骨子插入扇面即完成，文扇莊兼售之羽扇，雕翎扇，紈扇，多爲來路貨，羽扇販自湖州，雕翎扇紈扇來自外地，杭州雖製造　但爲數不多，扇之銷路，除杭州及上江外，多運赴上海轉銷各省，其銷數最大者，首推黑白摺扇，價值有二三角之間者，其價值愈高，銷路愈小，至二三十元一柄之摺扇，惟愛好書畫者偶一光顧耳，扇店營業，春夏兩季爲最旺，一入秋冬，則門市冷落，其較小店家，則改售瓜皮帽及毡帽毡氈等物，藉以維持開銷云，

美國人工生子法

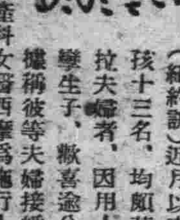

（紐約訊）近月以來，紐約產生玻管嬰孩十三名，均頗茁壯，緣近有勞里塞拉夫婦者，因用人工受孕法，竟產生孿生子，歡喜逾分，遂將此秘密揭開，據稱彼等夫婦接婚後八年，尙無子息，乃由著名產科女醫西摩爲施行人工受孕法，因而得子云，又據該女醫自陳，彼曾施行一種方法，能產所謂『優生嬰兒』，近有商界未婚女子二人，意欲生子，於是該女醫爲在紐約各醫院輸血之男子中，代爲物色佳種，其辦法一與輸血無異，亦與該男子以金錢之報酬，結果在兩女子中一人已生子，另一人則在妊娠期中云，

双美人牌花粉

純良無鉛

鮮嫩、光華、美麗的白粉化粧美是二四年之近代的女性粧

東京・大阪　中山太陽堂　謹製

現代小孩無須再患出牙痛苦

現代小孩眞是造化父母亦然當出牙時期在小孩不再痛苦失眠在父母不再憂煩熬夜凡茲磨難在備用嬰孩自己藥片之家均一掃而淸之此藥片治理小兒出牙各症其效如神而其所以神効者却又過淸其內臟調其腸胃而已絕對不含絲毫麻醉有損之藥物如其他所謂安神藥者蓋其成分完全純潔無害功力平穩天然也廣東汕頭整理招商局委員洪岡先生來書云「長男惠韋前因出牙困難致成熱症且兼脾道結滯無常屢藥無効乃試投嬰孩自己藥片隨見脾平熱退自是遂復其固有之康强矣實深可感特此函謝」　嬰孩自己藥片各藥房皆有出售或直向上海江西路四五一號韋廉士醫生藥局函購每瓶七角六瓶三元五角郵費不取

女年六十男年廿五

恢復健康其道無異

廣東潮安潭江市大和號彭紹靑太夫人現年六十廣州十八甫德源號總理公子方祥元先生現年廿五兩人年事殊懸而今日得享健康之幸福皆由服用韋廉士醫生紅色補丸兒此天下馳名補血健腦聖藥其去病强身之良效矣

老太之事實

頭疼暈眩心痛告愈少年精力復原

彭君紹青書云「家母年逾六旬常患心氣痛頭痛頭暈等症百法治療旋愈旋發終難斷根精神日敗體質日衰一日因見報載韋廉士醫生紅色補丸之功效決試投之兩週後覺得大瘥又服幾瓶竟全痊愈自是家母體强神旺精力有如年少謹此略陳以表謝意云爾」

少年之事實

記憶精神進步全體康健重豎根基

方君祥元書云「鄙年廿二即入商界體雖素强而因勞神過度竟漸衰弱記憶不佳精神恍惚各藥無效乃從友人介紹試服韋廉士醫生紅色補丸服畢數瓶即見良效身體漸佳腦力漸好無何記憶亦復强健一切康壯如恒足見此丸眞補血腦之無上神品也」

韋廉士醫生紅色補丸爲治療血虧腦弱各項疾病無上上品已歷五十餘年男女老少一例適用

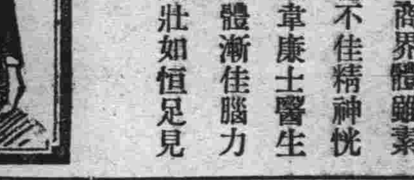

各藥房均有出售或直向上海江西路四五一號韋廉士醫生藥局函購每瓶一元五角六瓶八元郵費不取

「中國」的「文堆」

羅慕華【一】

拿出這杜撰的『文堆』兩個字標題、不免使人看了覺得莫名其妙、本來這兩個字是從『文壇』二字演化出來的、『壇』本是祭祀、會盟、講經說法的一種台子、後來應用到文人集合之所的方面、便稱之爲『文壇』然而文人並沒有一個固定集合之所、並且更沒有一個具體的台子在任何地方、結果、這兩個字名詞祇成爲文藝界的一個抽象的代名詞了、

在事實上是否有這個『壇』掘在那裡、這且不要管、但所謂之『壇』的確是很莊嚴的一種物事、祭祀、會盟、講經等事之築壇、全表示着一種隆重的意思、用於文藝界方面、本來未嘗不可、因爲文藝界也確實值得重視的、不過在今日的中國文藝界、是否莊嚴、這却成了很大的問題、據我冷眼看到的文壇現象、似乎大家沒有把這文壇弄得很整齊、很清潔、很嚴肅、僅是漆黑一團烏烟瘴氣的拉圾堆而已、這樣、還說得上什麼『文壇』莫若稱之爲『文堆』

我以『文堆』二字標題的用意是如此、至於我之大膽用『烏烟瘴氣』等字樣來形容今日之中國文壇、這是根據許多落在我們眼中的事實而言並非意存誣衊、且容我略述一二、

一、阿附

阿附本來和投機的性質差不多、不過投機的人祇見其不努力、而利用小的聰明、抓住某一個機會、以擴高自己的聲價、其罪狀充其量不過如此、比之阿附他人、利用較有地位人的特殊心理、或諂諛求容之輩、還算老實一些、這種弄小聰明的人、小於造成文壇黑暗現象的責任較小、所以祇說到阿附之流、

在章克標的『文壇登龍術』裡、講到許多可以變成有名文人的方法、在無名的時候利用已經有名的人以擴高自己的聲價、也會詳細地說明過、在更遠一點的人的著作裡也說過這一類的事、如章實齋的『古文十弊』裡的『同里銘旌』便是同樣的辦法、不過這些都是消極的、積極作法並不僅如此、中國文壇上現在就多有這麼一類的人利用罵或棒（罵和棒在實際上可得同樣的效果）以引起他所要擒捉的名人之注意、既經接近、便變盡方法以博得名人的歡心、名人一高興在文章裡連帶寫出了他的名字、或是對他的作品加上幾句批評、於是『一登龍門』、也就『聲價十倍』了、這種倖進的分子、飲水思源、感恩圖報、便抱住名人之大腿死不放手地爲名人作了死黨、以求地位鞏固、固然也有例外、便是一朝得志、竟數典忘祖和名人反對起來、也是有的、不過大部分是阿附至死、處處借重、隨着名人走到天黑、也不知那條路是如何的路、自己駕了雲、不知天多高、地多厚、儼然以有名數人自居、而其工作則稀鬆平常、

二、剽竊

剽竊僥倖的一種、和投機者流也有相近之處、不過比投機者來得更卑鄙、所以值得特別介紹一下、

現在中國文壇多有這一流的人物、平日對文學沒有多少修養、但又頗有野心、也想作一個冒牌的作家、因粗製濫造都來不及、便異想天開、使剽竊的方法、把別人的東西、不論今人古人、改頭換面、或原封未動地設法發表出來、用自己的名字、這樣行下去、過了幾次、便借光別人的作品成了自己在文壇上的地位、聰明固聰明可是整個文壇上的收穫却被這種人給欺騙了、

這種事體、近來發現很多如所謂『新人』的某某小說家如前月餘的『某某事件』一位作家借朋友的作品上自己的名字去發表、結果被人發見弄得滿城風雨、人人唾罵、當然這一類的事別國未嘗沒有、古時也未嘗沒發生過、不過中國現代的文人幹得更無忌憚、文壇便因一部分人而不易清明、

三、爭鬪

過去中國嘗用『手無縛鷄之力』的話形容文人、表示文人的孱弱的氣質、實在說起來、文人雖是表面上這樣沒用、而一張嘴、一枝筆、却也凶得哩！可是這嘴頭與筆頭的厲害却又用不到旁處去單在罵罵架、打打筆墨官司却舌粲蓮花、筆鋒犀利、互相傾軋、毫不放鬆、文人相輕、自古而然、尤其是今日、大家多半是半斤與八兩之比、却你看不起

蔣光慈最崇拜葉遂林 生前曾追逐過王映霞

蔣光慈是患肺病死去的、地點在同仁病院、當時只有吳似鴻一人在他身旁、致死的原因很複雜、這與他日常的生活有很大的關係、所以勿妨說說、第一、當他在蘇聯時他和瞿秋白、曹靖華同學、生活都非常刻苦、那時候俄國不比今日、他們整天的忙碌、而吃的有點麵包、和開水、因此便得了胃病、再由胃病而得肺病、第二、他的浪漫蒂克的色彩太濃厚、布爾喬亞的根性還沒除盡、這極受當時青年的攻擊、（尤其是出版『麗莎的哀怨』之後）、第三與吳似鴻同居之後、生活稍爲放縱、因此不上一日舊病復發、及後就寂寞地離開人世了、他最崇拜俄國詩人葉遂林（後來自殺者）這是他親自說過的、而且他是非常熱情的人、青年朋友、不論相識不相識、請他帮忙時、他就竭力帮忙、寫信向他借錢、只要他有錢、他不會使人家失望的、還有眞確的事情、他曾同郁達夫追逐過王映霞女士、結果他失敗了、曾爲這事悶鬱了好些時日

新京雜感

戲以日文日語

百貨商場數『一番』、最『安』品物任評論、驚心廣告新標語『奉仕』如何又『謝恩』、（新京百貨店）

（注）一番、最好也、安、便宜也、奉仕、減價克己也、謝恩、謝主顧也、

泥塗困難『蓬樽馬』田舍棲遲『座布團』、『腕白』村童眞『面白』、也知『打合』具晨餐、（德惠縣道中就農家早餐）

（注）蓬樽馬、驛車也、座布團、褥也、腕白、淘氣也、面白、有趣也、打合、商量也、

『見舞』未來『困』已過、翻偷『厄介』惹『邪魔』、人前敢謝『機嫌』好、漸長寢年『病氣』多、（暑中偶病旋愈）

（注）見舞、探病也、困、體不適也、厄介、麻煩也、邪魔、打攪也機嫌、精神也、長、知覺也、病氣、即病也、

『武骨』難柔血未凉、滔滔『言葉』太鋒鋩、平生豈僅求温飽、無那斜陽近『夕方』、余雖爲貧而仕匪僅志在温飽其奈衰朽何、

（注）武骨、剛强也、言葉、說話也、夕方、黃昏也、

『殘念』『一生懸命』者、兩年『甲斐』尙蹉跎、過江名士雖如鯽、畢竟才難『下手』多、（濫竽無節進步紓徐熱望終虛能無感慨）、

（注）殘念、可惜也、一生懸命、盡心力也、甲斐、功効也、下手力把也

『近頃』勞工喻聖神、『身元』何賤又何貧、今回打倒官僚派、平等呼他『給仕人』、（日人呼侍役亦日樣隱寓平等）

（注）近頃、近來也、身元、身分也、給仕人、僕役也、

綴成得四十絕句……圃珊

（8）

怪奇探案 金絲雀（22）

美國 范達痕作

第六章 求助的呼聲（二）

（九月十一日、上午十一時、星期二）

祁沙泊入室以後、給我一種很好的印象、他的年齡約在三十不到、神態上端莊而堅定、軀幹很寬博、方形的肩膊、表示出曾受過軍事訓練、他走路時右足略有些跛形他的左臂也帶些僵硬的彎形、好像那肘骨曾受損傷、他很安靜而富自持力、眼睛裡也顯露出一種鎮靜而多智的神氣、麥根演個手勢、叫他坐在靠近壁爐門的籐椅上但他拒絕不受、像一個莊敬的兵士一般、站在地方律師的面前、麥根的問句、從他個人的往史上開端、因此知道祁沙泊在歐戰時曾當過軍佐、受過兩次重傷、在停戰以前、因養傷而送回來的、他現在所擔任的電話接線職司、已有一年多了、

麥根繼續問道『祁沙泊、現在你把關於上夜裏慘劇的事情告訴我們』

『好先生』他說話的聲浪、非常堅確而自然、使人相信他所說的都眞實可言、如果有什麼錯誤的地方、他也會得坦白承認、儐備了一個小心和受過訓練的證人、所應有的種種性格

『第一步、昨夜你在什麼候時接班？』

『先生、十點鐘』這句話也沒有疑問、因爲任何人聽了祁沙泊的說話、就可確信他也是一個準守時刻的人『昨夜是我的短班、我和那日間的人、常交換長班和短班的』

『昨夜奧特兒小姐從戲院裏回來時、你可會見伊』

『先生、見伊的、每一個進來的人、都須經過電話接線盤的』

『伊在什麼時候回來的？』

『大約在十一點後』

『伊一個人回來的嗎？』

『不是、先生、有一位先生陪伊回來的』

『你認識那個人嗎？』

『先生、我不知道他的姓名、但從前我已見過他幾次他不時來見奧特兒小姐的』

『我想你總能描摹他的形狀吧？』

『正是、先生、他很高、修雉整潔、上唇有一撮灰色短鬚、大約四十五歲、他的模樣兒很像是一個有錢和有地位的人』

麥根點點頭『現在你再告訴我、他可是陪着奧特兒小姐進伊的室中去的、或是送到了後、他就自己回去的？』

『他和奧特兒小姐一塊兒到室中去的、約模在裏面耽擱了半個鐘頭』

麥根的眼中發出光輝、他以後的問話之中、也含着期望的意味、

『那末、他在十一點鐘光景到來、單獨和奧特兒小姐在伊的室中、直到十一點半你確信如此嗎？』

那退伍的兵士承認道『正是、先生、對的』

麥根頓了一頓、把身子靠向前些『祁沙泊你先想一想然後回答、昨夜可還有什麼別的人來訪奧特兒小姐嗎』

綠中恨滴（五）

孫殿仕

有的說『明天、三月三日廟會的日子到了、放工去逛逛、也是不錯的』有的說『廟會人山人海的、男男女女、老老幼幼、不看別的、只看人頭、已是熱鬧很了、並且有各種電影、野劇、獅子、龍燈、等等玩藝、更是熱鬧非常了』有的說去年有個婦人、爲着丈夫有病、許下了願、丈夫病好之後、他就從家一步一個頭的、磕到廟上算作了燒香了願、謝神保佑磕的頭、不知多少、累得臉面紅紅的、氣喘吁吁的、還有汗流脊背、溼了衣衫、看來有趣極了』有的說『今還許有那樣人呢？倘若離家十里八里的、豈不磕壞了嗎』一個說『是從廟門磕起、以至所禱告的神殿裡』一個說『是從裡磕起的』互相爭論了一番、笑了一陣、還是迪說『明天我是不去、因爲家中的菜、還沒有種上、明天有了放工的工夫、可以種他了』

說時、雖外觀沒有作難、心中却於妻的反對勸而不帮助有些不滿、這時、一個說、『去年廟會、我並未去、因爲那天正在有病時候、今年非去不可了、並且熱天要到了、再買一頂草帽、和一件蓑衣、防備下雨和中坐坐躺躺』一個說『今年聽說廟會、添了大魔術了、不知怎樣好看的、可以去了走走、開開眼界、看看大魔術、知道知道韓晉文的手法怎樣、我以先聽人說過、大魔術手法、像神人一般、把一個人藏的

大禮帽、傘來給衆人看了清楚、以後再把鷄蛋一個打壞倒在禮帽裡、迸了幾迸、顚了幾顚、那生的鷄蛋就煎成鷄蛋餅子、衆人看了之後、他還吃在腹內、這樣奇事、眞是有些神通哩！這還不算聽說張大帥活着時候、因爲韓晉文有些手術、就請他府裡、看他變個戲法如何、韓晉文到了府中、拜見了大帥、和太太們之後、大帥說了請他來府的意思、便就讓他坐下吃茶、韓晉文於是端了茶杯、吃不到兩口、手茶落地、這杯子、是一個貴人由遠處買來、送給五太太的現在摔壞、於顏面上太也不雅只因初次相見、不便惱怒僅只說『壞呵不要緊的』韓晉文說『這樣貴重物品、那可不把他收拾好呢？於是彎着腰拾起來、對好了縫子、由袖中拏出來幾個拘盤的拘子拘上了、還是照舊吃茶、大帥接過一看、說道『妙手天成、果然分毫不漏、可惜多了幾個拘子』罷了韓晉文說道、那有何難、將拘子抹去可也、於是由大帥手中、接來杯子、用手一抹的中間、拘子不見了茶杯和未落地時一樣、衆皆驚嘆、深服韓晉文的神通』

家庭（四）

赫戲

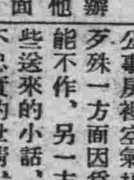

因爲那被調遷的上司、特派他替辦交代這在他看來不是便宜事但同事方面却眼熱得了不得以未弄到手爲遺憾、於是無謂的忌妬把公事房裡空氣攪得烏煙瘴氣歹殊一方面因爲奉到吩咐不能不作、另一方面還得聽這些送來的小話、他對於這種不忠實的世情、覺得可怕、他該然地煩惱着、以前的宏願、立刻消逝了、

他踏着雪地走回來、覺得煙氣撲鼻、穿過了衚衕口、便算到了家門、他有時這樣因爲別的事情的不稱心、對於家庭簡直一點感情都沒有當他進門的時候、忘記了一切的人的存在、臉上的氣象掛着不可打破的憂鬱、他看見鍋裡沒有熱氣、進屋將手提包一摔、第一聲問『飯呢』

老太太爬下地來答道『你媳婦今天病啦、我給你收拾去』

『拖他媽的蛋、有什麼病

香、過來』

香子剛過來、非常懸懷地躺在那兒、給他爸爸解鞋帶

歹殊忽然想起來、昨晚答應給他買一套衣料、今天也病也許是因爲這個而起的也未可知、他覺得對不住他、接着他又想起了許多別的事、飯間時常凝神瞑思起來、嫂子起初在懷裡揣着個兎子、以後一聽沒事、心裡更有了主意、反而在屋裡哼哼上了、

老太太一看、兒子似乎也變了、兒媳婦的聲音有點剌耳、兒子的態度又叫他疑心兒子固然是好兒子、然而兒媳婦的刁難、打破了一切美夢、使他失却了終身的靠處他不覺得長嘆了一聲、滴着淚說『那麼我就走吧！』他立刻打定了主意要到大姑娘那去、

第二天他跑到本城二姑娘那、滔滔地說個不休、最後他慟心地哭起來了、

『媽！不要緊、我非叫哥哥打嫂子不可、我給你老出這口氣』

『傻孩子！你默了嗎？』但他接着又說、我好好躲開比什麼都强、我現在不說別的是了、以前在海拉爾、你哥哥未在的時候、我和你二舅都不敢吃他做的飯、他每天打扮得像妖精一樣、一出去就是一天、你說我做老人的是不是應該容忍一點、可是她實在太和我爲難了、這些事你哥哥一點都不知道、要知道的話她早就沒命了、我的委屈就在這兒、我要到你姐那去幾天、我眞應了算命先生的話、唉！還是我的女兒呵』

沉寂了十五分鐘的光景、老太太痛害地泣着、她的二女兒手足無措地不知何所語說什麼好呢？她找不出話來、並且我出來的話又覺得不合適、于是這種沉寂又這樣地繼續了下去突然老太太擡起頭來、告訴她女兒說、『你明白沒有、這麼的吧、等我走後、你編一封信、把前後原委都要寫出來、你交給你哥哥、你告訴他我爲什麼走的就算完了、我要回去了』

她到了家之後、迎頭就遭了一陣搶白、因爲他吸煙找洋火、問兒媳婦道、

『我買那一大包洋火放那去啦』

『你問誰、那又不是香腸反正我吃不了你找不着自己去買一盒』

生之趣由來

吾人生存世上，本各有天賦之樂趣，豈可輕易放棄，然有幾人，能全無缺憾而享受此天賦之福哉，查其原因，要皆不講衛生及多病之結束也，

■腎病殺人 ■甚於刀兵

疾病中最可怕最損人者，莫如腎病，其殺人之多，較近年各處罹於刀兵者爲尤甚，

腎病一除，則百病不侵，恢復生趣，庶幾有望，醫云，五人之中必有四人患此，如腰酸 背痛 風濕 骨痛 遺精 便濁及便溺症等皆腎病先兆，急宜注意者也，更可慮者，有已患此病而不自知，至十分發作時，始覺其苦，然此時醫治已受盡痛楚腎病之患實不可輕忽也，

恢復生趣祇此一法

第威德補腎丸，爲補腎强身延年益壽之靈藥，爲恢復生趣之惟一聖品，服過者咸稱神效奇特，確能使服者如願以償欲享人生充份樂趣及百年高壽者，盍速嘗試之，

▲第威德補腎丸各大藥房均有出售

東三省獨家經理

營口 源來盛洋行

銀粒仁丹

今（購仁丹二十錢）有金表中彩之希望大懸獎發售中

請看他的手……有彈力的皮膚
請看他的臉……有妖艷的血色
如此健康美……他是每天不斷的
手攜着口吃着這仁丹

仁丹之活用
惡疫流行時
精神不暢時
口發惡臭時
疲勞倦怠時
舟車旅行時
運動散步時
集會觀劇時
茶餘飯後時

常備藥仁丹總行 大阪 森下博大藥房　仁丹滿洲總經理 大連 天津 日本賣藥會社

純淨及合幾怪

補力多

療肺治咳 壯補全身

一月瓶

每瓶內容九百CC，足抵舶來品二瓶半，可服一個月，犧牲發行，每購一瓶較舶來品可便宜五元左右，

上海九福公司發行

各大藥房均有出售

奉天商埠南 滿洲國總經理 五洲大藥房 自動電話四三七六番

以日本爲仲介者 購買滿洲大豆
德國斯業者之請願

德國經濟代表海蘇氏對日滿當局彙爲業者，力說『德國解除輸入大豆之禁止、滿德貿易須實行特品交換制』據最近情報德國國內油房業者及油脂工業者，苦於大豆飢饉，以左列理由請政府解禁

一、含油種子販賣聯合會、對於業經契約大豆期附已報告，故行市昂騰，市場商品漸消，且本年全國旱災豫料收穫不佳，故大豆有絕對的必要，

一、禁止以來，凡油脂工業者極力研究能代大豆用之食物植物，但未能發見優於大豆之原料，

一、因政府要求滿洲用物品交換制，故全國民中皆爲困於大豆之窮乏，應於此際以輸出超過國爲仲介、用仲繼貿易方法，速圖問題之解決，

右爲問題發生以來，當業者對政府未曾有之強硬意見，由滿日側觀之，從來滿洲國對德國輸出大豆，爲年額八九千萬圓程度之片面貿易，日本則由德國有機械類等一德圓餘之輸入超過，若由滿日經濟聯合上言之，是德國尚收得一千餘萬圓也，故滿德不實行品交換制而用日本爲中繼，則以滙兌淸算可能之故，今回德國當業者之要求，固解決大豆問題之曙光也，

滿洲主要之特產物 上月輸出驟增
大豆十六萬五千八百噸 豆餅十萬四千五百餘噸

據滿洲重要物產組合調查、六月間由大連輸出之主要特產物如左、

大豆十六萬五千八百六公噸
豆餅十萬四千五百八十三公噸
豆油 九千七百十五公噸
高粱 二千三百七十七公噸

比較去年同期各數如左、

大豆 一萬一百七十五公噸
豆餅 四萬二千七百二十五公噸
豆油 八千四百八十七公噸
高粱 一萬一百九十三公噸

其中尤以豆餅約增六成、豆油九倍、高粱竟增約七十倍更就其輸向地區別之、

歐洲、增大豆一萬六千九百公噸、豆油、減豆餅一千六百公噸、豆油、去年同月無輸出、而反有九千六百公噸焉、

日本、大豆減六千公噸、豆餅增四萬公噸、豆油僅少五公噸耳、

中國、未變好況、僅高粱輸出二百五十八公噸而已

又本年六月間向歐輸出、丹麥商實隆之大量輸出、頗値注目、今將輸向地別列表與去年六月比較如左（單位公噸）

▲大豆

	本年六月	前年六月
日本	二八、八二〇	三四、九一七
歐洲	一三四、九九〇	一二八、〇一〇
美國	四八	—
南洋	一、四九七	二、〇一八
中國	六五三	六八六
合計	一六五、八〇六	一六五、六三一

▲豆粕

	本年六月	前年六月
日本	九六、一八四	五七、五八九
歐洲	三三七	一、九二三
美國	一、六一三	二、一四三
南洋	一八三	—
中國	一	—
朝鮮	一六八	二二三
合計	一〇四、五八三	六一、八五八

▲豆油

	本年六月	前年六月
日本	[illegible]	一八
歐洲	八、六七八	—
美國	—	四八七
南洋	一〇	—
中國	二二	七二
朝鮮	一	—
合計	九、七二五	一、三二八

▲高粱

	本年六月	前年六月
日本	八、九四七	一四〇
歐洲	九一八	—

大同殖產調查隊 往夾皮溝調查

（吉林五日電）吉林省樺甸縣之富豪韓家、以開發爲目的而設立之大同殖產會社、去年秋已行第一次實地調查、茲更爲調查、以供學術之研究、玆由帝大門倉教授外九名之學術班、有河本大尉所指揮之警備班衞護、全體百零六名、四日午後一時、出發一行在磐石最後的準備之齊、七日向目的地夾皮溝、金礦、預定滯在約三個月、九月末歸還云、

鐵路總局食堂車 收入驟增決定減價

（奉天六日電）鐵路總局、自四月一日始、自營食堂車及車內販賣、站內販賣、實績大舉、四月中總收入三萬九千二百二元、五月則四萬三千一百七十五元、已增三千九百餘元云、又國鐵採用國幣制、以金銀差甚、旅客不便、曾講對策、爲適合免算機宜、自六日起、減食堂食費五分至八分、即日實行云、

第四十一回 滿鐵社債之認可

『東京六日電』請認可中之滿鐵第四十一回四千萬圓新社債六日已蒙認可、

上海日商投資總額
現營業者共達一億五百萬元 停止營業者四百六十五萬元

（上海通信）玆根據某處所調查、現在上海之日本長資本連紡織在內、目下繼在營業之股份公司公稱資本、共達一〇三、一〇九千元（銀兩以七一五合算、日金與銀幣同價、若加算其他中小公司洋三十一家之一、七三六、三千元、以上資本額中、凡總公司並非在滬之內外棉資本三千三百萬金）大日本紡大康紗廠（資本五千二百萬金）漢口銀行（資本百萬金）明治製糖、明華糖廠（資本四千八百萬金）共計一億五千零二十萬金、尚不在內、又股份公司而現停止營業、九江資本計四、一三七六千元、合資公司廿七家、資本五一三、六千元、共達四、六五一、二千元、故資本總額共達一〇九、四九六、五千元、他若停止營業之公司資本、計佔百分之四强云、

關於產業統制（下）
——實業部高橋總務司長談——

優良家畜之配布牧家畜防疫官之設置、獸醫養成所之設立、牧野改良等而對於緬羊之增殖尤特別注意、

關於漁業方面、滿洲國在黃海及渤海二海洋其海岸線、不過七二〇粁、水產資源、不克多富、其捕漁法亦係舊式、其須改良處亦復多多、實業部 本年五月改營口漁業總局之組織、而新設立、謀漁族繁殖、同時、關於漁法之改良等爲試驗調查、而松花江本支流黑龍江遼河等之大小河川、將來有極大希望之形勢、故政府最近特向該地方派調查員擬樹立將來之增殖保護策、

關於鹽業、利用天惠之豐富食鹽工業擬今後益使其統一藉期發達、關於滿洲國鑛山資源、係金、鐵、煤、鉛、菱苦土鑛、耐火粘土、油母頁岩滑石等、關於此等鑛物資源之開發、不日可見鑛業法之公布、依此將確立大體之方針、關於煤、及採油、已根據其統制方針、均設立特殊會社、又關於金、亦同樣、依特殊會社之設立、以促產金事業之發達、

最後觀我滿洲國工業界之現狀、除電氣事業、大工業殆不可多見、不過僅油房業製面業、紡紗、製麻及毛織物火柴等而已、將來增加同時、加工、利用工業之勃興爲必然之勢、注重此方面之研究調查、於最近將來、可見勃興之工業、爲柞蠶製絲業、製紙業、巴爾甫工業、洋灰製造、煉瓦製造、肥料製造、製材等、煙草製造業等、關於此等工業之振興、我等持以多大之期待、擬講獎勵之途、

滿洲國、近來在根本的、亘我國產業經濟之各般、擬特別調查農村之實情、幸此事能如豫期進步之曉、滿洲國之產業開發、在事實上即得樹立政策、對國家國利民福爲益必大、由玆豫想、相信無疑也、

中國棉業會進行 改良棉紗市業
行將設立實驗館

（上海通信）中國紗業、自受棉價高漲、及外紗傾銷影響一蹶不振、棉業統制會成立後、即派員赴各省調查、以謀救濟、現所派人員、已陸續返滬、記者昨訪棉統會鄧培君、承告如次、此次所派調查團、均已赴滬、正在趕作報告、俾定今後應付方針據各團員稱、此次調查結果各地日紗、極爲暢銷、魯省日廠林立、冀省亦恢不少、至湘省有棉業管理所之設立、景況較佳、惟長江流域、日商輪船、往來頻繁、勢力殊爲可畏、華商紗業不振、難於競爭、此次考查、係分製造與運銷幾方面、國人除棉花須仰給外人外、其餘各製造與運銷之技術、亦多落無幾、非急起改進不爲功、至改進方法應先從改善植棉做起、棉總會此次在湘鄂蘇陝晉諸地、分別植棉、耗費達四十餘萬元之鉅、所用多係美種、較舊種爲優、此次據考查團就所經各地之觀察、棉種入土後、情形甚佳、今年棉花收成熟有可觀、以此作爲原料、當可補益紗業不少、此外尚擬就經費中、再撥十七萬元、作爲培養棉業人材之用、以謀技術與管理之根本改革、辦法在積極商訂中、該會與中央研究院合辦之棉紡織業實驗館、目的係研究改良方法、俾與外棉競爭、公司業於本月十八日正式簽訂、計該會出費二十五萬、中研究出費十五萬、總額四十萬元、地點已定滬西兆豐公園附近、準備闢地二十餘畝、建屋作爲研究之用、現正積極進行、大約在下半月前後、即可正式成立云、

中央銀行最近發行額

自康德元年六月二十四日至康德元年六月三十日

紙幣發行額	一〇一、五〇七、二一〇圓一四
準備	五九、七六三、八〇五元七三
保證	四一、七四四、四〇四元四一
鑄幣發行額	一〇、七一〇、一四四元二九

代辦 民事刑事及一般法律事務 滿洲國商標登錄請願事務
辦事、迅速、懇切、信用、
律師 法學士 富永是保
滿洲國商標呈請代理人
法律商標事務所
新京室町四丁目七（三井洋行對面）

百聞不如一見
△性爲人生有至密切之關係故人不知性亦恥也欲知性者盍往一視
關於性的藥品及器具應有盡有□惠治生殖器發育不全□專治弱小性慾減退□物理的及電氣治療器具及各種藥品□專治限製產兒各種器具及藥品□產生用器具□解絕男女性的煩惱珍奇器具□家庭和睦藥品□通經藥
關於性的參考書畫洋品雜貨各種膠皮性的製品零整批發
通信照會三分切手封入函索詳章付日郵票三分即寄
性百貨店
頭道溝富士町二丁目 密庫妮澡塘左近

新都醫院
產婦人科 內小兒科
院長 醫學博士 饒村佑一
副院長女醫 饒村貞枝
醫師女醫 前田悌
許可產婆隨時應召
即時往診病室完備
新京梅枝町三丁目東二條通角（電二七六四）

◉開業廣告◉
外科 花柳科 內科 婦人科
上山醫院
院長 醫學士 上山源六
電話四八二八（取次）
場所 朝日通二十一番地
日本橋通朝日通右五軒目入口隔五間

日滿民刑事訴訟對於官廳呈請之事
顧問 鑑定 商標註册呈請
律士 黑田法律事務所
日本律師 黑田 實
新京百貨店樓上 電話四九〇五號

感謝神算逍遙子
名垂海內婦孺咸知批相偉人不勝枚擧敝人劉俊傑數年前經 逍遙子先生批相指示絲毫不謬所謀均得勝利敝信仰之餘無一爲酬特代登報用表謝忱 各界諸君願知終身富貴流年休咎妻財子祿 請往一談便知靈驗 粗批大洋五元談命二元 外埠通信先潤後批占卦大洋五角
寓新京頭道溝醉鮮旅社四十四號

美女芳國 跳舞 新京晚艷
國都跳舞場 三笠町二丁目 電話三八〇六番
美與女 咖啡
摩那密 三笠町三丁目 燕居室 電話二九三〇番

達仁堂樂家老藥舖開幕露佈
我樂氏自明永樂年由四明遷移北京世以醫名迨淸初先四世祖尊育公供職太醫院博覽羣書得秘方尤夥至五世祖梧岡公乃於康熙壬午年開設同仁堂藥肆於都門幷供奉御藥房一切御用藥品垂二百年所有丸散膏丹久爲朝野所推許嗣以世界昌明交通便利聲譽日遠供不應求達仁迺仰承祖訓於各通都大邑開設達仁堂分號 以應社會之需求並親歷南北各省熟審氣候之各異詳查物質之精窳又將歷生精研之所得秘製良藥多種凡曾經服用者莫不交相贊美稱道其詳至於選藥料則唯求眞實而不惜巨資虔修方劑則悉本家傳而毫無憑藉心存利濟遑敢宣傳責在功效立辨眞僞玆値新京分號開幕伊始略陳梗概尙祈各界士媛惠然光顧保生延年同躋壽域是則爲達仁所馨香而祝禱者也
新京南大街東三道街口路東
達仁堂主人樂達仁謹啓

肚子裡沒病死不了人
此諺之意義實証肚子之健全乃身體健全之要素但是要肚子健全非消化健全不可要消化健全非大解時行不可苟有便難便秘則血爲之濁胃亦爲之而疲如是雖有山珍海錯且難下咽又焉望其身體健全乎淸導丸調和腸胃增進食慾其功之偉早已有口皆碑方君沛森又其一例也方君寓天津西南角槐友里五號其來書云「鄙人患胃疼症已經多年各藥無效近由友介紹服用淸導丸大便通暢食量頓增胃病亦愈眞速效之佳品也」淸導丸導滯平肝盡美盡善各藥房均有出售或直向上海江西路四五一號韋廉士醫生藥局購備每瓶七角六瓶三元五角郵費不取

肝火之爲患
肝火之爲物。肉體方面。引起口臭。精神方面。引起激怒。取厭於人。爲患最大。平肝方法不一。而其最簡便最神效者。莫如購服第威德潤腸丸。一粒入口。口臭頓除。數粒服下。肝火全消。君如不信。請嘗試之。

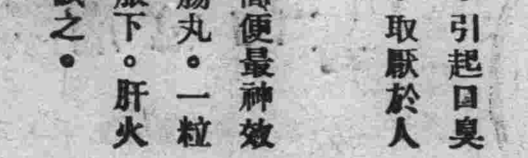

價格低廉祗售二角
各大藥房均有出售

詳細診斷 誠心治療
小兒科。性病。痔疾科。內科
鴉片嗎啡海洛英專戒療法
松本醫院
日本橋郵局前 電話三七五六番
隨意入院 隨時前往診治

敝莊爲提倡美術起見特往蘇杭採辦紫檀香湘妃竹梅鹿竹雕漆等扇骨計一百餘種聘請名師雕刻各名家所畫山水人物花卉翎毛及眞草隸篆技術精良價格低廉並代理徽州胡開文陳古各種名墨以及湖水名筆無不俱全
新京大馬路三馬路南
萬源湘繡湖筆莊謹啓
自動電話二一五五二番

懸賞察究假冒!!!
普羅加韮
在敝葯普羅加韮銷售以來早蒙各界贊許乃近有嗜利之徒竟在新京某印刷局仿印本葯盒面之對誠至二萬之多並吉林省城方面亦有冒用敝葯之名仿照包裝私造僞葯希圖魚目混珠矇蔽用主須知藥品關乎生命豢重不容勿視按奸商膽敢以僞藥冒眞牌玩視生命其罪惡玆爲防止假冒起見除通函 各代理家 須逕向敝號直接批訂並暗中派人查究外特登報端如各界人士能將該假冒犯及確實證據親交或函告敝號幷能作起訴證人者則敝號謹備謝儀國幣二百元以示酬勞嗣後各代理家及購用諸君務望格外留意認明敝號眞牌之葯內部包裝精緻皆印有凸起之字爲憑如無該項暗記係屬假葯謹此聲告
新京三道街口南路西
新華大藥房謹啓

請看 福豐號的大特色
洋服材料有新奇的齊全花色承做洋服手工之精緻樣兒久不退變世界花妝品及日常需用品物美價廉綢緞衣料羅紗綾絹花色翻新現成最美麗的仕女風衣洋服價尤低廉結婚的禮服禮帽花冠頭紗一概租賃定做馬褂長衫祺袍祺衫定期不悞洋服附屬品的零件應有盡有無美不備歡迎參觀
本店主人謹啓
電話三七四〇番
頭道溝日本橋通六十三番地

為決本年防疫對策 召開全國衛生會議
並討論戒煙及獸疫等項

民政部衛生司、為決定本年度防疫對策、定於二十、二十一兩日、在新京開第二次全國衛生會議、參加者中央側為民政部衛生司、警務局、文教部、實業部、專賣公署、地方側、為各省衛生司關係職員、檢疫所、戒煙所、東北防疫所職員等、約七十名、協議關於左列之主要二案件、
一、關於地方的醫藥普及對策如何、
一、對於傳染病地方自治的施設之對策如何、
此次由中央側提出左列之三問題、亦擬討議、一、兒童衛生（文教部）一、戒煙（專賣公署）一、獸疫對策（實業部）

蘇聯預定之流刑移民 計劃事前曝露
布利亞特族空氣惡化

（海拉爾六日電）據本地接得情報稱、最近外蒙車臣汗部土着三十五萬布利亞特族、厉抗蘇聯之彈壓政策、而反蘇暴動分子、業已開猛烈蠢動、蘇聯當局、以懷柔策、擬將該處布利亞特族廿萬、流刑移住北西伯利亞、因事前曝露、該方面之空氣、更為緊張動搖云、

拉賓賓北兩線 因雨大受障碍

連日大雨、以哈埠為中心、致拉賓賓北兩線、路磐弛緩、各處陸續障害、河豆盛運之期、未達平常三分之一、已陷悲觀之狀態、六日午後拉賓線五常方面、陷入斷絕通信狀態、賓北線之海北宋家間亦然、恢復無望、腹地運哈之特產物不得不停止云、

日本物品流行驟增

（奉天六日電）酷暑炎天、扇傘為必需之物、中國式傘扇純為古式、給予攜帶、有憾重性、無瀟灑風、近日奉天各地、一反前習、華式扇減銷、日本新式扇驟增、滿人已成實際化、亦以日本品物美價廉也、近愛用日貨者達九成、用華古式扇子者、僅一成耳、即五六十歲頑固老翁占此地位、且摩登仕女好用輸日光傘、一傘在手、高視闊步、如此酷嗜日貨之熱度漸高、是以增加滿日親善關係緊密之程度、亦提高滿人生活程度、然滿人之製造業者、誠不無可憾云、

哈埠郵政考查團 赴日歸來

（哈爾濱電）開滿洲建國以來光榮歷史第一頁之哈爾濱郵政管理局考查郵務團、業於日前由日返哈、記者特往訪該局鐵路郵務處長楊少成氏承告各種情形如下、
余等此次東渡承隣邦遞信省大臣南弘氏以最隆重國賓典禮、殷勤招待遊覽東京各貴重地方及郵務機關、至今猶覺欣幸不已也、該團此次東渡、計共到達日本郵務機關一百數十處云、

鄭國務總理大臣等發啓 故內藤博士追悼會
九日於新京高等女學校

滿日文化協會常任理事內藤虎次郎先生、於六月二十六日因病逝於京都、先生生前對會務異常熱心、對滿日文化界、諸多貢獻、鄭國務總理等、為哀悼先生之逝去、特於月之九日、在蓬萊町新京高等女學校、舉行追悼會、現對各關係方面、發出如次之通告、敬啓者、滿日文化協會常任理事日本帝國學士院會員文學博士內藤虎次郎先生、本年六月二十六日因病逝世、先生學問淵博、為東亞近代鴻儒、去歲本會成立荷疾遠臨、於滿洲文化建設上、頗多建議、熱忱高誼、至足感佩、玆接訃電、不幸溘逝、非惟本會失一臂助、於東方學術界、實抱有莫大遺憾、同人為追悼先生、爰定七月九日、設祭於頭道溝蓬萊町新京高等女學校講堂、凡在知交、及素懷仰慕者屆期務請光臨為幸、追悼會委員、鄭孝胥、寶熙、羅振玉、袁金鎧、臧式毅、熙洽、榮厚、王季烈、許汝棻、西山政猪、水野梅曉、

電電會社總裁 山內赴熱河視察

（奉天六日電）山內電報電話會社總裁、於本日午後二時五十四分抵奉之特急列車來奉、定明日午後一時十五分在東飛行場、乘機經錦州赴熱河視察、定十四日歸任云、

民政部通令各省市 防止不正當之建築

土木工事取締規則、業於六月二十九日公布易於防止土木工事各種不正事件、同時政府之土木工事、按新豫算各地開辦、民政部特於五日通令各省市、當玆施行之際宜嚴重取締以期完全云、

因演操起謠言 國境方面不穩

（哈爾濱六日電）最近聞有海拉爾滿洲里方面、有蘇聯策劃不穩行動之傳說、蘇聯方面聲稱、此種報道、徒使人心不穩、有害無益、日俄滿三國關係、與向來並無何等變化、查該謠言由蘇聯軍演習而起之誤傳耶、赤軍之演習、乃例年之事、不足為奇云、

計劃街路光明
市政當局着手進行 將來街市之光明頗可期待

新京市政當局、以新京特別市區域內為目標、而計劃街路光明、實行此項街路光明之步驟、則視乎交通及保安上、所需之緩急、分別先後實行之、現由實業部、國都建設局、首都警察廳、滿電會社、滿鐵地方事務所、新京市電燈廠、民間、以及新京特別市公署等各關係方面組織街路光明調查委員會、着手從事準備、進行一切云

利用暑期中之餘閒 舉行教育講習

新京特別市公署、教育科長、為期市立各中小校教職員、經驗學識之向上、裨益於教育前途之發展計、特利用此暑假期間、由該教育科之主催、舉行教員講習會、期間自七月十九日起、至二十二日止、共四日間、每日講習時間、自上午十時至十二時、自下午一時、至三時、每日四小時、講習員為市內各中小校教職員、講演者、為文教部及新京特別市公署等擅長教育之官吏約四五人、其講習會會址、則假自強學校云、

赤塔附近河川氾濫 國際列車悞點卅八小時

（哈爾濱五日電）據歐亞聯絡國際列車一乘客談、西伯利亞伊爾庫次克赤塔間之塞運河及巧克河、因降雨氾濫約二公里、流失六十餘家、因此交通亦發生故障、國際列車悞點三十八小時云、

增築新京 記念館計畫 開會協議進行辦法

新京發展、市民公會之大禮堂紀念館、同時有增建之議、擬建能容二千餘人之大房、七日為決定細目、召集各方面關係者、於地方事務所開協議會、豫定至遲十一月底落成云、

以五族協和為目的 舉行舞蹈大會

（齊齊哈爾七日電）以五族協和為目的、此次蒲〇團宣傳班、得協和會其他有力團體之後援、召在齊齊哈爾日本人、朝鮮人、滿洲人、蒙古人、白系俄人之五民族、集於一堂、開舞蹈大會、唯關於日期及其他、尚未決定、目下召集各關係者作具體的協議云、

九大　富士川、安高

滿洲里官民家具 絡繹向俄領搬運

（滿洲里六日電）最近由滿洲里居住官民盛行遷移家具、越國境線搬運、致惹一般疑懼、唯本地蘇聯側則謂、因國境方面之演習、接待將校使用、否定巷間之風傳云、

市內學校 舉行暑假

新京特別市、各中小學校之本年度暑假々期、經市當局方面之規定、為二十日間、決定自七月十八日起、開始放暑假、至八月八日為止云、

海邊警察隊 警備各營地

（營口六日電）海邊警察隊所屬警備艇之冬令營地、近經調查選定大連沙河小平島港為最有力候補地、苟不得其他適當場所、大概自本年決定該港云、

松江下流 日人發展 六月達六百餘名

（哈爾濱六日電）近於松花江下流地方、邊僻之地、至虎林方面為止、日人有可驚之發展、六月中進出日人、達六百八十名之多云、

兒玉事件判決 中薗…處決死刑 勝美…徒刑二年

（大連六日電）兒玉博士事件之中薗秀雄、藤森勝美兩人之抗告公判、六日午前十時在旅順高等法院、由藤崎裁判長宣告判決如左、
中薗秀雄死刑、
藤森勝美二年徒刑、

蘇聯分糧不公
沿海州方面常生事端

（齊齊哈爾六日電）據某處接報、最近沿海州住民、憤慨蘇聯政府、分配糧食、極不公平、起暴動而包圍國家政治局、襲奪國外貿易局之運糧車、頻生事端、又海參威及其他各地工場、亦因薪工不足、目下工人陸續罷業云

便利乘車旅客
列車進行中亦可買到飯盒

列車速度提高、停車時間縮短、恐一般旅客、無買飯盒等之時間的餘裕、新京鐵道事務所、決定於左列區間內着販賣人登車販賣、用圖旅客之便利、自本年一月、曾在普通列車內試辦、今回將全體施行、加急行列車、共十三列車、由本月十日開始販賣、區間及車號如左、

區間	列車號
鐵嶺、中固	一九、三四、
鐵嶺、開原	一一、二〇、
昌圖、開原	三三八、一七、三四、一九、一四、二三、
昌圖、金溝子	一四、三三
四平街、開原	一二、二一
四平街、郭家店	一七、二二
四平街、公主嶺	一一、三五四
公主嶺、蔡家	二二、一七
公主嶺、范家屯	二〇、一九、一四

滿鐵鐵道部 舉行宴遊會

（大連六日電）滿鐵鐵道部照年例於七月六日午後七時始開宴遊會、招待貨主及滿日名士各國領事賓客側二百餘名、主人側清水次長以下各關係者出席、開演鄭總理訪日電影、清水氏致詞、七時半始、在屋頂公園開模樣店之晚餐會九時餘散會云、

因農村之窮迫 哈市綿業購買激減

（哈爾濱六日發國通）因憂慮農村不振與洪水、輸入綿紗有綿布界之購力頓形減少、市面陷於不況云、

喬京元殉職 被車觸死

六日午前十二時半許、貨車八二二號上行車、行於滿鐵線蔡家郭家店六百十四杆之點、有郭家店保線工區線路員喬京元（三十歲）正使作業車之際、見火車開來、急取作業車離軌、乃將取最後車輪時、已被機關車觸死、火車停四分、屍舁郭家店、又蔡家郭家店兩站、咸不認使用作業車云、

安東鳳城兩縣 試驗飼育柞蠶

（奉天六日電）實業部計畫於安東鳳城兩縣、行柞蠶試驗飼育、歸為國營、此次對該二縣、以左列條件、令為代選適當的柞蠶林、
一、安東縣及鳳城縣鐵道沿線適於飼育柞蠶之柞蠶林
二、柞樹林須在距車站或距保線材料貯存場六里以內交通便利之地點、
三、傾斜之地除外、
四、面積約五十天地、
五、關於土地買收、及租用方法、決定後再協議之、

滿鐵社員會 捐欵報告

（大連七日電）滿鐵社員會前募忠靈塔及函館災捐、今已全部截止、於五日午後三時開臨時職員會、報告如左、
捐忠靈塔金票
七千四百九十一元六角四分
本月七日已送忠靈塔表彰會
捐函館火災金票
三千七百二元一角

首都警察廳 講習班已滿期

自本年三月以來、首都警察廳會選刑事十名及司法主任開講習會、現在期限已滿、五日午前十時半由修總督授與文憑、均各歸還原任地云、

吉林日本守備隊 舉行慰靈祭

（吉林七日電）吉林〇〇守備隊第〇大隊、決定十日舉行戰歿將士慰靈祭、聞吉各機關亦將於是日派代表參加云

奉天商工會議所 募集宣傳畫展覽

奉天商工會議所日前懸賞募集之宣傳畫、商標票廣告色紙等之圖案、動響甚大、奉天竟以此而舉行滿洲商業美術展覽會、博得好評累累、該所更於下列日程、在大連新京哈爾濱等地舉行展覽會
△大連　七月五、六兩日在大連商工會所、
△哈爾濱　七月十一日在民會公會堂、
△新京　七月十四十五兩日新京商業學校、

對於蘇俄軍備
一般人均具有戒心

（滿洲里六日電）經蘇俄五日入滿之一日本人談話云、在凱達勞夫斯科分歧以來於其中間站、見有東行貨車、滿載飛行機數十架、而其他之兵備、則不易見云、總之、在此緊張中、我等根據俄國之現狀不能不更進一層、加以注意云、

兩會合併圓滿決定
聯合婦人會與國防婦人會

新京聯合會、於五日午前至午後、於幹部會協議與國防婦人會合併之最後決定、咸決定兩會合一為善處之方針、電請大連聯合婦人會本部諒解、近即將舉行合併式、為疏通双方感情、六日正午、在大和旅館、開和睦會議、集兩會幹部、各述希望、頃心吐膽云、

由訥河縣蒙古人部落 撿選健兒四十名入滿軍

博克圖興安東警備軍司令部為補充兵額、擬在訥河縣蒙古壯丁中撿選徵兵、六月中派員以縣公署名義、通知各地甲長、凡十八歲至二十五歲之蒙古男子、可受徵兵之檢查、結果於八十三名中、合格者四十名、最近該徵兵喜得為滿洲國軍人、已往博克圖、玆據訥河有力蒙人談云滿洲國軍、面目一新、今徵蒙民為一部國軍、最於為國有意義、以未受教育之蒙古青年、入營受日本教官優等之指導、成為帝國軍人、鍛練身心、因之體膚、將來為民族之中堅、復興民族上、頗有意義、獲徵半數、欣喜無限云、

海拉爾及黑河 開辦觀象臺事業

海拉爾及黑河地方之觀象臺、乃去年計畫、近已準備完全、於六月廿二日任命臺長系永幸一、井上正夫兩技正以下、臺員十名、前往就任設臨時事務所開辦、從此左右東亞方面之氣象、大陸之高氣壓、颶風發源地之該地方、如暮夜光明、予東洋觀測氣候史上以劃期的一大革新云、

北鐵將行巡回列車 俄側又擬作電影宣傳

（哈爾濱七日電）北鐵當局、為圖沿線各地從業員之知識向上、每年擬以五十萬元之經費（滿蘇各廿五萬元）計畫運轉巡回列車第十七號、而蘇聯側以此為機、由共本國購買影片、將努力作蘇聯式之宣傳云、

海威夷日僑佛教觀光團 來京參觀各地狀況

海威夷日僑佛教青年會觀光團、共十八名、由團長福田住持率領視察滿洲、五日夜由哈爾濱來京、六日晨謁菱刈軍司令官及鄭總理、復訪外交部、因青年不明日語、由川崎宣化司長以英語說明我國發展過程、滿日關係、東洋文化之精髓、約一時間半、俾認識滿洲、旋異口同聲、深為感動、又登樓觀新京形勢、乃往南嶺視察、定七日午前南下云、

棒球戰 九大對滿洲國 八對三九大勝

九州帝大對滿洲國棒球戰、六日午後四時在西公園球場於小野（球）杉田、中川（壘）三氏審判下由滿洲國先攻開始、滿洲國軍六回得三點、九大四回二點、五回四點、六回一點、八回一點、結局八A對三、九大大勝、五時四十五分始散、人員如左、
滿洲國　佐藤、柳原、栗原

因雨水之頻仍 北滿農作欠收

（哈爾濱六日電）連日降雨、以哈市為中心北部地方之農作物、較南部地方尤劣、且有蟲災、恐比去年欠收云、

北滿降雨 河豆停滯 滿鐵焦慮輸送法

最近松花江、河豆之輸送極盛、定於七月交二五五二車由大連轉船、運向外國、船已約定、乃以前月底北滿大雨、拉賓線運轉不良、有休息一週間之狀態、目下三棵樹埠頭、貨積如山、滿鐵減運、因之裝船之河豆欠缺、滿鐵萬不得已、擬增江橋運輸、經四齊線前往、以期河豆運輸之萬全云、

營口賽馬俱樂部 八月第一次競馬

（營口六日電）本地競馬計畫分日人、縣農會、總商會、又其他一件、共計四份、總商會最有可能性、然今者前三者合組新賽馬俱樂部、可經當局認可、將定八月末舉行等一次競馬、目下準備中云、

無線電廣播

七月八日（日曜日）　新京放送局放送順序
午前六時〇分廣播體操東京
新京午前八時三〇分兒童時間　管絃樂（東京）
午前十時五九分時報、唱片（滿語）
新京午前一一時五〇分講演（全日滿）
滿洲國之產業統制　實業部總務司長高橋康順
滿洲音樂（全日滿）
女起解　祁隱樵女士
新京午後〇時二〇分男聲合唱（大阪）
新京午後〇時三〇分浪花節（東京）　木倉富五郎
東家樂遊
新京午後一時一〇分俚謠（東京）高橋由子、壽才三
新京午後一時四〇分浪花節（東京）壺坂寺靈驗記
浪花亭　橋太郎
駒澤　秀晃
午後二時一〇分俚謠（東京）
駒澤秀晃
午前二時三〇分經濟市況東京
新京午後五時〇分兒童時間
（滿語）
新京午後五時二五分新聞鮮語
新京午後五時三〇分童話鮮語
姜鉉健
午後六時〇分新聞（東京）
新京午後六時二〇分新　聞
氣象預報、節目預告
新京午後六時三〇分日曬特輯新聞演藝（東京）
午後七時〇分獨唱（東京）　柳兼子
午後七時三〇分義太夫（大阪）
午後八時三〇分新聞時報東京
午後八時四五分講演（鮮語）
密山縣移住同胞之一般情形　朴　岩
新京午後九時〇分演藝（滿語）
天順班　翠紅
繼續新聞、（滿語）

新京頭道溝三笠町
康生醫院
●往診即時
●入院隨意
電話二二九四番

冰
夏！廚房之必需品
◎五月一日起在左記地點為臨時營業所如承光顧不拘多少遠近賣信即可送到不悞主顧
●嚴寒零下三十五度所凍之天然冰
耐久不化
販賣所
日電四八五七番
日電三二三一番
滿電三四三八番
西五馬路七二
滿電二三四番

新京氷雪共同販賣所
事務所　東三道街四十號
電話日電三二三一番
啓者本年度採冰之際經過首都警察廳嚴重監督之下採取貯藏於倉庫之際蒙衛生課指導嚴守設備完全較往年冰質極端優良大有天淵之別確心改良請惠臨參觀賜顧無任盼禱

耳鼻咽喉科專門
診療時間自午前八時至午後六時　星期午後停診
院址　新京梅枝町四丁目二番地（領事館前東三條通橋角）
公圭堂　三井醫院
院長醫學博士　三井　忠
隨時入院　應召出診　電話二一七〇三番
通曉日語而願為看護婦者來院接洽

奉天首創第一家 飲和汽水公司
啓者本公司所製各種汽水無不盡善盡美總與人生身體有益為準凡飲本公司汽水定能腹內積滯頓消精神爽快大與衛生有益每至夏令人人必須之消著品也在東西洋諸國不僅於夏令飲用即春秋冬三季每於飯後並飲酒之時無不加服汽水以助消化之力考查汽水性質關於人身至重苟不講求完備漠草從事殊不知於生命大有關碍本公司特聘上等名師專心精製各種汽水不獨慎重水色加工製造且各種材料充實以致氣味純厚馨香適口其他各種汽水莫能與本公司汽水抗衡者也務望各界人士認明本公司商標及瓶蓋上字樣庶不致誤請諸君嘗試方知本公司所言之不謬也
瀋陽大北關火神廟胡同
飲和汽水公司謹啓
滿電話三九二七號

營業……電話2、096番
編輯……電話4、724番
工場……電話4、725番
大同報社

恭頌警備一旅四團團長蔡公德政
延壽搜槍後鬍匪乘機蜂起民不聊生縣長迭電請劉蒙飭二旅四團蔡團長帶隊到縣值洪山鄉匪首五省等聚匪五六百名捐焚綁掠團長頭塵未洗督隊往剿繳戰晝夜鬍匪多名餘殘東竄雖值端節全體未令少憩星夜追至四區新立鄉四散兜剿連長張麟閣等從碍子前迎擊匪首大山等五十餘名當時奮身督進斃匪十數名救出肉票八人民馬三十餘匹團長悉令認領民等不勝感激謹識報端延壽全體民衆恭頌

恭頌折笠指導官之德政
敬頌者本縣鬍匪遍地尤以我鎮為最獎綁捐殺蹂躪且久幸於二十八日蒙折笠指導官率隊來剿激戰逾時率將匪首（平日好）擒獲斬首餘衆潰竄匪徒絕跡民等脫此慘鬧如蘇涸轍謹登報端以誌盛德於不忘耳延壽第三區興隆鎮全體民衆恭頌

延年益壽法

有名醫學博士專家之證明

—千數百份中節錄二三於下—

長崎醫大教授 醫學博士 千住雄造

食慾之如何。關係於病之營養者實大。亦爲我臨床醫家同人所當深加注意而最感苦心之處也。尤其對慢性呼吸器病者。不但於病人之營養、即於疾病之治療上。此食慾之爲物。亦實爲萬不可忽略之要事也。而世間亢進食慾劑。數多不勝計。按余之經驗、於亢進食慾、進而增進營養目的之下。將拐阿可路補爾多壽。試用於多數之肺癆病者。而悉得極好之成績者也。

產婦人科疾病與補爾多壽

滿洲醫大教授 醫學博士 西塚泰順

凡患婦人科疾病者。多伴起貧血病。如月經過多。子宮反覆出血、或因流產、或分娩時之出血。而全身蒼白者。又因喇叭管姙娠之流產、或破裂、發生夥多內出血。而陷於急性貧血者。或因開腹大手術而至貧血者等。其根本之療法。厥唯服用治療貧血藥劑。適用此目的之藥劑。沒有勝逾「補爾多壽」者。因其不但奏効靈。而且一般民衆均可自由服用品。又用法至極簡單。純無任何可慮之處、可以放心飲用。而能達補血强壯目的之理想的有機性鐵劑。此余所確信而不疑者也。

產婦人科的應用「補爾多壽」

慶應醫大教授 醫學博士 堤寛一

婦人科範圍內之疾病。非限於局所之病症。如無月經。子宮發育不全症等。又如原因不明之習慣性流早產。或姙娠時之貧血。手術後之恢復期等。而以局所之處置。萬難達其治療之目的。有使全身療法之必要。余於十數年來。在此等時候。悉賞用將砒・碘、規那等各結合於容易吸收的有機性鐵劑「補爾多壽」。而均得卓著之効也。

醫學博士 閔丙祺

前余在京城帝大杉原藥理學敎室、曾證明朝鮮人參、爲一種補血强壯之藥劑。後又將補爾多壽與人參併用而驗之。則赤血數及血色素顯著的增加之云々。故臨床醫家。對於諸種之貧血性病。必需使用鐵劑、尤其是休米德敎授所發明的鐵蛋白化合體之「菲拉輕」即中田先生所創製之有機性鐵劑之「補爾多壽」也。且「補爾多壽」絕無如他劑的障害消化之副作用。且能迅速吸收同化。實足以推獎爲最理想的補血强壯劑也。

拐阿可路 補爾多壽

肺癆特効藥

拐阿可路 補爾多壽

本劑者係於以身體營養上必需不可忽缺的實貴營養素。和製造血液料。配合而成與人體臟器內必須存的「造血素」是同一組成。異曲同功唯一主原藥品。能從根本健强體質補藥王的「補爾多壽」上。復加以殺菌減熱。補助胃之名貴働作。防止胃腸內食物之腐敗。而佳良消化吸收。尤其對於呼吸器系疾病之肺癆病。俱有卓越神靈的治療作用。而爲中外夙有定評、自古即爲人所週知共認的肺癆特效品「拐阿可路」。以創製成此轟動全球。肺癆特效的補血强壯靈藥。功能清肺化痰。定喘止咳。殺菌解熱。鎮止盜汗。消食開胃。增進營養。補充消耗之精力。一掃貧血衰弱。以從根本健强體質。故眞有根治肺癆、起死回生、改變病傷衰弱舊體質之奇功。兼俱轉弱爲强、延年益壽、創造活潑健壯新生命之實效。而爲現代最名貴最有效驗的肺癆病特效的補血强壯之靈藥。對於下記諸疾病。悉奏不可思議之神功品也。

肺癆結核性病、喉頭結核、瘰癧
百日咳、喘息、慢性氣管支炎、
肋膜炎、慢性肺炎等病弱者

拐阿可路 補爾多壽定價 半箇月份 二・六〇 一個月份 四・三〇

五種補爾多壽 主治症・定價

品名	主治症	定價
純補爾多壽	虛弱、病後衰弱、精神疲勞、月經不調、小兒發育不全等	半個月份 二・〇〇 一個月份 三・〇〇
含砒補爾多壽	神經衰弱、衰弱過度、營養不良、神經性之喘息等	半個月份 二・三〇 一個月份 三・七〇
含碘補爾多壽	腺病質諸症、貧血、佝僂病、梅毒性貧血、肋膜炎等	半個月份 二・三〇 一個月份 三・七〇
規那補爾多壽	諸種疾病後之衰弱、貧血、食慾不振、產前產後之虛弱	半個月份 二・三〇 一個月份 三・七〇
新補爾多壽錠	筋骨薄弱、營養障害、防止老衰、腺病、神經系病、生殖機能障害、小兒發育期、骨骼發育障害等	一八〇錠 一・〇〇 三六〇錠 一・八〇

全國各地大藥房均代出售

另備「肺病養生法」「延年益壽法」「醫家證明集」以及其他諸種說明書等、函索即奉寄

總發行所 株式會社 藤澤友吉商店製藥廠
總店・大阪 大連支店 大連市山縣通七番地
總經理處 日本賣藥會社大連支店

大同報

本報創刊西歷一九三三年

發行人 王希哲　編輯人 富彭年　印刷人 賀澤民

社址 新京東六馬路

電話（本日）編輯部四七二四　營業部二〇九六　印刷工場四七二五

報費 一份國幣五分　一個月國幣壹元　外埠郵費在外

廣告價 一行（五號字十三字）一日壹元　特別地位加倍　長期另議

關中夏收豐稔

民十七以來之第一次　因需錢孔亟賤價出售

餓死數百萬人的慘史演變　竟又形成穀賤傷農之悲劇

【西安通信】陝省關中區各縣今年夏收豐稔、自民十七年以來、此為第一次之豐收、計麥田每畝平均在一石以上、鴉片除列入第一期禁絕之二十餘縣份外（連同陝南陝北）餘均

收穫甚佳 蓋往歲收成較好者只限於一小部份、今年則較為普遍、尤以渭北各縣收成之佳、實為七年來所未有、惟以本省經過長時間之大旱、六年鉅災、農村破產殆盡、中上之家毀產借債以求生、今歲收雖略有轉機、但農民已筋疲力盡、

羅掘俱窮 加之賦稅繁重、需錢孔亟、雖慶豐收、大都不特不能存儲、自前食用者且多無暇顧及、只得以賤價出售、家家如此、各縣皆然、以致供過於求、糶者多於糴者、由食糧極度恐慌會餓死人數百萬的慘史之演變、復形成穀賤傷農之悲劇、現西安市上之新麥、每斗僅售銀七角左右、其他各縣有四五角者不等、實十餘

年來未有 之廉價也、外來之機品麪粉、受此影響價值亦連續低落、計上好麪粉、目前每袋祇售銀二元四五、往後仍看續落、聞經委會於所借之美麥、將易成大批麵粉（傳係七萬袋）將向陝甘輸送、作修築西蘭公路工食之用、此項

大量麪粉 若來則關中之糧價、將更趨低落、此就建設觀點言之、自屬需要、但就破產的農村經濟而言、則其影響為不小矣、今年的鴉片亦有相當的收穫、所謂『特貨』目前在西路各縣、每洋一元可買四兩左右、最貴者亦可買二兩以上其列入第

一期禁絕 之縣份、則於紅白相映落花結實之際盡被剷除（以長安為最嚴剷在十萬畝以上）一年辛苦為誰忙、此在忠厚無知之農民實有說不出之苦衷矣、惟涇惠渠一帶、現象確好、始終無一莖盡卉、可見善良之農民、非有意為不善、是在官府之能預為制止耳、今年因雨水適宜關係、關中各縣之秋苗、

蓬蓬勃勃 亦甚可觀、尤以棉苗最為樂觀、經委會棉統會與陝棉改進所、對此會提倡獎勵、不遺餘力、滬各銀行在陝組織之棉花產銷合作社、亦已普及各縣、災農之無力耕種者、多藉此廣植棉種、且可以避免高利貸之壓迫（撥合作社貸款連同手續費為月息一分二厘）故今年棉田若豐收、產量必至鉅矣、

米價昂貴（下）

江南民生困苦異常　破棉被充滿了當舖

內 地鬧米荒一般的徬徨、便可以在下列事實中觀測出來、如一、宜城寨亭封存倉米、辦理平糶米每什平售十五枚、每人以五斤為度、二、巢縣民衆組織民食請願團實行查船倉、不准偷漏、三、大通市米價兩經官廳佈告、每洋一元、祇能買到上米三十五斤、四安慶市米價漲到七元一擔、較上月增至兩元以上、再根據江南鐵路公司就蕪京路沿線產米區域、在去年十一月份調查的米價、計（一）宣城糙米四元、熟米四元八角、（二）廣德糙米四元五角、熟米五元（三）無湖糙米四元八角、熟米五元六角（四）長興糙米五元五角、熟米六元二角（五）虹興橋糙米五元八角熟米六元九角、兩下一比較、相懸若是之鉅、那徬徨的程度、還不知道演成什麼樣子呢、

現 在的江南、已由農村苦到了都市的表面、從前在青黃不接時代、放稻賬約都是些大戶、如今大戶不肯放、祇有一班在街上放印子錢的、到鄉下去放重利盤剝自不必說、鄉人也祇好含着一包眼淚來割肉補瘡罷了、農村合作社或是互助社、在江南一帶太少了、最近雖又由皖省事務所、加添了五十二所、實在是無濟於事、此外縣政府錢糧櫃已開征上忙了、業戶緊佃戶、結果終是農民遭殃、當了一家衣裳還不夠上價、當舖裏被破棉被擠滿了、統統宣佈不收棉被、鄉人眞逼得無路可走、以致於最近兩個月來江南北匪氛又復大熾、都是蒙着臉的熟强盜、祇要搶點了一千元的賞格、提拿光蛋就走了、合肥縣政府現在出賞、廬府合三縣邊匪解五呆子等、又竄到蕪湖對岸無為縣一帶滋擾、巢縣的烟苗剷盡了、成千帶萬的人過江來就食、這些都是潛伏的隱憂呵、

浙江財政山窮水盡

王澂瑩赴寧訴苦

【杭州】財廳長王澂瑩由京返杭、據財廳徐秘書語記者、王廳長此次晉京、係向蔣面陳浙財政困難情形、並請轉商財部、按月撥給浙省協款十五萬元、及請發還浙省對閩變墊欵共百五十萬、因蔣連日要務忙碌、尚無暢陳機會、致尚無具體結果、擬俟蔣來浙後、再行詳陳、浙財政現確臨最困難關頭、二十二年度現即告終、表面似僅附出預算約二百萬、實際因各項捐稅短收、及各項意外支出、須虧五百萬以上、浙省年來因建設而舉辦之公債三千萬、每年須付還利息六百萬、本月底應付還之利息為八十六萬、但截至今日止尚僅籌到二十三萬、餘尚毫無把握、浙省公債、從未失信、但本月難關如何渡過、已極成問題云、又談、現中央劃歸省之印花稅、決請郵局代辦、煙酒牌照稅、則由財廳及各縣府辦理、不另設局、以節經費云、

【杭州通訊】浙省二十二年度新預算、不敷一百八十萬元此項不敷之數、乃虛列收入項下、冀中央協款彌補、二十二年度即將終了、各項收入、依照概算、大都短收、足見浙省財政之竭蹶也、推當局以廢除苛雜、為財政會議所決定、決遵令進行、茲探得二十二年度收入短少數目、與進行廢除苛雜之步驟如次、

各項稅欵短收 二十二年度短收稅款為、一、田賦、概算為六百萬、收入僅五百七十萬、短收達三十餘萬、二、建設附捐原概算為三百十萬（照田賦正稅附加尚不及此數）現僅二百餘萬短收約一百餘萬、惟是項短收之欵、大都為縣所移用、三、契稅概算九十萬、現祗四十萬、短收約五十萬、四、永佃契稅、概算三十萬、因事屬創舉、僅收數千元、五、普通營業稅、概算、二百五十萬、現僅收二百萬、六、屠宰稅、概預為六十萬、商人認辦、繳齊、七、牙行營業稅、概算三十餘萬、現收三萬、欵收數萬元、以上各項稅收、除屠宰外、餘均短收、總計上項短收及原概算所虛列之一百八十萬、短收之欵、共達五百萬餘、

廢除苛雜步驟 浙省財政既如此竭蹶、一旦欲廢除苛捐雜稅、誠非易事、財廳對是項問題、業經迭加商討其步驟為、一、就原有各種附捐欵捐名目、一律取銷、另收合法附稅、並以百分法支配各種事業經費、二、凡地方事業可取消併辦者、應將其附加予以免除、三、限令各縣編造地方事業全部收入概算、嚴格審查、將各項開支、儘量緊縮、以資核減云、

蘇省征收田賦改制已竟確定【上】

廢除忙漕改稱地價稅　先就鎮江等八縣試行

【鎮江通訊】蘇財廳為整理各縣田賦、改良徵收制度起見、特訂定一、江蘇省各縣地價稅徵收章程草案、二、江蘇省各縣科則稅率統一折算辦法、三、江蘇省各縣經徵田賦規程、四、江蘇省各縣串票處理辦法、自二十三年度起、各縣田賦項下、原有忙銀漕米蘆屯雜辦等名目一律廢除、統稱地價稅、各業主均應遵照法章程之規定、完納手續、及滯納處罰等條文經八縣縣長談話會時改後復印發各科簽註意見、先後修改不下三四次、直至最近已大致修改完竣、記者特探得修正後之征收章程草案、刊布如次按此項章案、係供試行田賦之鎮江、宜興、溧陽、江陰、崑山、寶山、嘉定、如皋八縣之用、俟此八縣辦有成效、即行正式呈請省府、轉財部核定）

徵收總則 江蘇省縣地價稅徵收章程草案第一章總則、第一條、本所為整理各縣田賦改良徵收制度起見、特訂定本章程、第二條、各縣由賦項下原有忙銀漕米蘆屯雜辦等項名目、應自二十三年度一律廢除、統稱地價稅

上海暴熱

為六十年來所未有

【上海電】溫達華氏一〇二度、打破六十年來六月份氣溫紀錄、苦力中暑者甚多附近農村將成旱災、

【上海電】滬繼續酷熱、最高溫度即達一零一度五、稍減為九十七度徐家滙天文台建於一八七三年、認為為六十一年六月份中之最熱一日、六十一年來六月份中最高紀錄、則為一八九三年六月某日、亦僅百度零四、如與去年六月最高之一日相較、則增九度七、又六十一年來歷年六月平均紀錄為九四度五、

【徐州電】徐埠日來大雨後、氣候暴熱、華氏表室內達百度、

【漢口電】漢市日來酷熱、今午室外逾百度、雖略有南風稍殺熱氣、否則溫度更不止此、

蔣介石通令全中國

六年內禁毒法

種吸運售均加禁止

【南昌通訊】蔣委員長以禁絕鴉片、數十年來莫不懸為厲禁、究其實際、成效尚少、近有紅丸、金丹、嗎啡、海落英等類烈性毒品、反代之而興、流毒之害、更甚於鴉片、現因鑒於已往禁烟、徒知立法尚嚴、限期短促、絕不計及應有之過程及完善之辦法、遂致一切禁煙法令、徒成紙上之鋪張、從而演成種種不可究詰之流弊、為挽救此弊起見、特酌採囊年國民會議議決、為分年禁絕、舉凡種運吸售諸端、一律嚴加管理、令飭豫、鄂、皖、贛等各省政府、切實遵辦、其原令如下、

為令遵事、查禁絕鴉片、自滿清末季以還、逮及民國、前後數十年來莫不懸為厲禁詳定刑章、頒佈法令、不為不嚴、顧究其實際、成效尚少、不惟關於鴉片之種、運、吸、售、四種、依然遍地皆是、蔓延日廣、而且紅丸、金丹、嗎啡、海洛英等烈性麻醉毒品、反尤代之而興、取攜益便、禁益難、嗜者愈衆、流毒之烈、況於鴉片、尤其弊害、滅種有餘、迺法令上之科罪、仍與鴉片相同絕無更嚴之處置、而一般貪墨官吏、不法軍警、更復對於禁烟法令、陽奉陰違、舉凡一張一弛之間、皆可因緣為奸、悉成其牟利詐財之具其或一方厲口烟禁、一方抽收烟捐、種種矛盾虛為之狀已為舉世所共見、推其所以致此之由、良以已往禁烟、徒知立法尚嚴、限期務促、絕不計及應有之過程、亦未規劃完善之辦法、祗欲爭取表面文告之動聽、冀於俄頃之間、掃除此最難翻拔之毒禍、自政府以迄拒毒團體、莫不同坐此弊、遂致一切禁煙法令、徒成紙上之鋪張、從而演成種種不可究詰之流弊、本委員長前歲督師剿匪所至十處、既痛心毒氛之瀰漫、復目擊禁令之空疏、深知欲完成本黨禁絕煙毒之政策、必須改用切實有效之方法、爰酌採囊年國民會議議決、禁絕之方案、用科學方法、先以頒行各種禁烟法規舉種運吸售諸端、一律嚴管理、實施統制、從而逐步取締、分年謀滅、藉慰已往之失策、而縮根本之肅清

第一關於禁吸方面 自黨政軍學四界人員之吸食者、首加厲禁、即頒黨政軍學戒烟辦法、及調驗規則、倘有犯癮而逾期不能戒斷者、嚴行懲處、樹之風聲、以為凡民倡率、其普通人民之吸食者、則令各省各地、遍設戒烟醫院、勒令成癮之人、從事戒除、倘迫於年老疾病、不能短期戒絕者、則准其請領限期戒烟執照、暫行吸食、逐年遞減吸量、最遲六年完全成絕、

第二關於禁售方面 現准暫行吸食、則所需土膏、事實上仍須暫有相當之供給、則由各地方主管機關、特許設立之土膏行店專售、以濟所需、而限定其家數、祇准遞減不准增加、

第三關於禁種方面 先從腹地各省着手辦起、自前年冬開始、即限令尅日禁種、當曾頒行派員查禁十省種煙辦法、而兩年以來、在豫鄂皖三省內、不斷努力禁煙及查剷之結果、如夙昔著名產煙之豫西鄂北及皖北各縣、業已分別報剷盡淨、煙苗絕跡、其餘邊遠省分、向未種煙之地、亦絕對不許新種、其歷來種煙之省區、一時未能改種食糧或其他產品者、則責令報明烟畝數及產額約數、領取特種執照、以便分區逐年遞減漸次禁絕、

第四關於禁運方面 則由主管機關、酌定產地價目、調查供求數量向尚未禁種之邊區省份、統收統運、其經特許採辦之商人、並規定由公家發給採辦執照、施行公運、卸入公棧以綜持轉運收發權紐、杜絕漏巵泛濫之弊端、以達如期肅清之目的、依據以十四項辦法、則老病吸食之人數、需要之數量、土膏行店之家數以及種烟畝數產額、一一均有精密之統計嚴格之管理逐步縮減、以至廓清、使嗜好未深者有渡登彼岸之慈航老病致困自獲從容解脫之機會、所謂科學方法、實事求是此其庶幾、明歲春間遂由三省總部、頒屬厲行戒烟及取締吸戶章程、厲行查禁麻醉毒品、取締土膏行店章程嚴禁腹地省份種烟、取締採辦邊省產土章程三種、將上述各項辦法、遂一分別規定於各該章程之內、先由剿匪區域之豫皖鄂贛四省、及其毗隣之地區、切實試辦、而使前清理湖北特稅處主管其事、施行以來確屬適合實際漸能實行統制、頗見成效、即有貪墨官吏、不法軍警、亦稍有顧忌、今為使其他各省禁烟、得以平流並進、達成禁絕之目的起見、實有一致推行之必要、委員長有鑒於此、乃於本年四月、將前清理湖北特稅處、改組為禁烟督察處、並使改隸於軍事委員會、直接受本委員長之命令、凡豫鄂皖贛等省禁烟事宜、概由該督察處會同各該省政府或市政府統籌辦理、所有整個辦法、即仍以三省總部前頒各種禁烟條例為限暫時毋庸變更、惟以該處所改名稱關係、所有前述各種禁烟條規中、原有『特務處』字樣、應一律改為『禁烟督察處』字樣、現經逐一改正頒發遵照、並由行營加定嚴禁烈性毒品條例一種、大體完備、果能恪切遵循、各該省地方之毒禍烟氛、因不難滌蕩、如期禁絕也、第各種禁烟條例、就一年來試驗所得、有數事應重加申明及再為指示者、茲特分示於次、一各地土膏行店祇准售賣土膏與領有限期執照之吸戶、不得售與未領照之人、並不得開燈供人吸食、此厲行查禁麻醉毒品取締土膏行店章程中第十八條業已規定、無照假借、乃現時各地土膏行店每每違章開燈供人吸食或為變相烟館、此實顯違法令、務須隨時嚴禁、倘有敢於故意違反者、即應依照同章程第念二條規定、切實執行懲辦、不得稍有寬縱、二查厲行戒烟取締吸戶章程第十四條限期戒烟執照、祇准領照之本人專用、不得一戶共同或借給他人使用、尤不得利用執照誘惑或包庇他人吸烟、規定亦至嚴明、乃近聞各地奸商、多有假借吸戶執照、開設下等烟館、作奸瀆法、殊堪痛恨、嗣後應即注意嚴查、依法加重嚴辦、三、查邇來關於各地土膏行店之開設、常有為當地土劣勾結不良吏胥、包辦壟斷致舊商依章申請承辦行店者每為主管機關壓抑、不予核轉、此外各地縣政府並往往藉端留難、致令商人橫受損失、實滋冒險走私之弊、嗣後各地方主管機關、務應嚴切注意遵章辦理、否則如查有上項情事、即以舞弊論、定予嚴懲、為免除以上各項流弊起見、嗣後各省市政府指定辦理禁政之主管機關、辦理土膏行店執照及吸戶執照暨旅行證等、除禮承各該省民政廳或市政府之命令外、並應受本行營禁烟督察處之監督指揮、以期聯絡、益臻嚴密、並仰遵照、除分令外合亟將改正字樣厲行戒烟取締吸戶章程、厲行查禁麻醉毒品取締土膏行店章程、暨嚴禁腹地省份種烟、及取締邊省產土章程三種、一併隨令頒發、仰即分別遵照、并轉飭所屬一體遵照、奉令遵辦情形並仰具報為要、此令

三姊妹的故事

【44】

四

王子巴門不管這些聲音、鼓着勇氣、向前走了若干時、忽聽得前後左右有大聲咆哮不止、他忽然害怕起來、兩條腿禁不住發着顫抖、於是心裏躊躇、腳步兒打着幌、他頓忘隱士的忠告、掉頭要望山下奔、在這當兒、他驀地變成一塊黑石了同時候、他的馬兒也變成和他一樣的東西、

話說公主貝里若德、自王子巴門去後、便把那把刀佩在腰間、每天總拿出來看驗幾次、她發見他是好好的常和王子貝維說着、

在這第二十天上、當兄妹二個談到他們的哥哥、王子敎妹子把刀抽出鞘來、看着她抽出刀來、見刀上帶有血跡、這時候、她嚇的把刀落在地上、

大聲說『呵！我可憐的哥哥約！我多麼悲痛是我使你

死於非命、將永遠不能再看見你了！我要告訴你、要會說話的鳥兒、唱歌的樹兒、和黃水、做什麼呢？我要聽那無聊老婆子的傻話、做什麼呢？』

王子貝維對於哥哥的死、和公主同樣的哀痛、但是他知道她、仍然想要那會說話的鳥兒、唱歌的樹兒、和黃水、所以他打定主意、明天去求得牠們回來、

公主竭力勸阻他勿去、却是無效、在他動身前、他留下一百粒珍珠的一串珠子並告訴她道、當她在串予上數她們的時候她要如這些珠子不動、都固定在一起、這便是一種符號、是他已遇着和哥哥同樣的命運了、但是、他希望、那些珠子將永不會固定着、

第二十天的這天上、他遇到那隱士、仍和他哥哥巴門一樣地問着他、那老人告訴他、在不多時以前、有個少年紳士、樣子和他相彷、去了沒有回來、他警戒他、有許多必須經過的危險、和警告他哥哥一樣的勸他回去、

末了、見他終不為動、纔給他一隻碗兒、及吩咐和王子巴門一樣的幾句話讓他去了、

那碗兒滾到山腳下停住、王子貝維上山去、打定主意非到山巔不可、不過他走了五六步光景、却聽得有個人的聲音、似乎在他的後邊很近的樣子、有一種侮辱似的聲調說『你且住、少年你的魯莽、我必把你殺掉』

這時候、王子忿不可遏、頓時忘了隱士的忠告、拔出劍來、轉身便想復讎、這時候、他的人和馬驀地裏、變成兩塊黑石頭了、

公主貝里若德每天數着珠子、到第二十天上、珠子忽然固定動也不能動了、這光景、她決定她的哥々、又是死啦、她原早已想定、倘遭遇再失敗後、她該運用如何方法、出去使其成功、乃穿了她哥哥的衣服、扮成一個男少年模樣、武裝、拿好軍器、囑咐僕人三四天後、可以回來、騎上馬、第二天早上一早出去、那路程是和她哥哥一樣的、

第二十天上、遇見那隱士、他照例切心地勸她、敎她回去、并告訴她怎樣的危險、

當他說完時、她向他說道『據我聽你講來、當有兩種困難、第一、要到鳥籠那兒去、勿要被四處種種怕人的巨聲嚇倒、第二、勿回頭看望、關於第二點、我希望能夠辦得到、不致有失、不過對於第一點、要如可以的、我得把綿絮塞緊了耳朵、那末、聲音無論多麼可怕和雜、也就不能誤我的事情』

隱士沒有反對這計策、所以、公主丟下碗兒在馬前、跟着到了山腳邊、

這兒她下了馬、把綿絮塞了耳朵、她仔細地望好山路、乃大踏步向前、沒有一點兒着慌、她聽得種種聲音却聽不清楚是什麼、方知綿絮對她的妙用、她愈走上去那些聲音似乎愈高、愈多了、但他們對她並沒有一點兒印像、那些侮辱聲音、她是聽得的、不過笑一笑罷了、末後、她瞧見那籠兒和鳥兒了、同時候、那些喧鬧和雷一般的鳥聲、愈加增多、增高、

達仁堂樂家老藥舖開幕露佈

我樂氏自明永樂年由四明遷移北京世以醫名迨清初先四世祖尊育公供職太醫院博覽羣書得秘方尤夥至五世祖梧岡公乃於康熙壬午年開設同仁堂藥肆於都門幷供奉御藥房一切御用藥品垂三百年所有丸散膏丹久為朝野所推許嗣以世界昌明交通便利聲譽日遠供不應求達仁迺仰承祖訓於各通都大邑開設達仁堂分號　以應社會之需求並親歷南北各省熟審氣候之各異詳查物質之精粗又將歷生精研之所得秘製良藥多種凡曾經服用者莫不交相贊美稱道其詳至於選擇藥料則唯求眞實而不惜巨資虔修方劑則悉本家傳而毫無憑藉心存利濟遑敢宣傳責在功效立辨眞僞茲值新京分號開幕伊始略陳梗概尚祈各界士媛惠然光顧保生延年同躋壽域是則樂達仁所馨香而祝禱者也

新京南大街東三道街口路東

達仁堂主人樂達仁謹啓

肝鬱胃病　藥到病除　肝胃金丹

主治（肝氣不舒、胃脘如刺如絞、九種心口疼痛、脾濕脾弱、積聚膨脹脹悶、嘔吐酸水、消化不良、飲食乏味、或胃腸潰瘍、腹有塊壘、等肝胃重病、即服此丹、積消痛止、鬱開、氣順、嘔除、滯散、食增、飲進）功効神速不愧為平肝扶脾健胃固腸第一良藥尊處無從購買可即匯欵向奉天小南門裏大街路東本藥房訂購當用最快捷之手續郵寄也郵費不取（每袋定價國幣六角）半打三元

奉天省城小南門裏大街路東總發行所　保濟堂藥房

外埠經售處

遼陽北大街 震升昌　遼陽大什街路北 裕華新　營口馬市街路西 東盛泰　營口魚市口路北 世興和　田莊台忠義街路北 天合慶

遼陽東大街 實陞永　海城南大街路東 德順東　營口永世街路北 大興永　營口永世街路北 世昌隆　大連西崗 廣德記源棧

精美扇骨　歡迎參觀

敝莊為提倡美術起見特往蘇杭採辦紫檀香湘妃竹梅鹿竹雕漆等等扇骨計一百餘種聘請名師雕刻各名家所畫山水人物花卉翎毛及眞草隸篆技術精良價格低廉並代理徽州胡開文陳古各種名墨以及湖水名筆無不俱全

新京大馬路三馬路南

萬源湘繡湖筆莊謹啓

自動電話二五五二番

中國銀行

全國首創穩固之國際匯兌商業銀行

資本 銀元二千五百萬元　資產 銀元八萬五千萬元

營業要目

存款：定明存款 穩固存款 隨時抵借（利息優厚）　往來存款 領用支票 收付便利（手續迅速）　特種存款 憑摺收付 儲蓄性質（積少成多）　中外貨幣均可存款

匯款：國內 分支行遍設各埠全國通匯（匯水低廉）　種類 電匯票匯信匯應有盡有（手續簡便）　國外 世界各國均可通匯（行市克己）

押款：進口出口國外開信用證均可辦理（助長貿易）

代收款項：本埠外埠國內國外概行承辦（便利工商）

兌換：中外貨幣日有行市價值克己（信息靈通）

放款：抵押放款貼現放款（利息低廉）

通信代理：通信辦事並代顧客辦理國外通信（扶助工商）

實買證券：顧客委託承辦買賣（服務社會）

南北滿分支行　哈爾濱　新京　吉林　黑龍江　綏化　呼蘭　黑河　瀋陽　大連　安東　營口　開原　（電報掛號六八九二）

日拓務省決定廢止
對滿政策强化統一
完成行政上之三位一體制
俟新閣正式成立後即實行

【東京六日電】岡田新內閣之重大使命在乎處理實行外交國防國策、而尤趨重於對滿政策與海軍問題、就中對滿政策、軍部及外務三大臣留任之條件均期强調對滿政策之强化統一、主張將現在之拓務省廢止之、而直屬於內閣由首相外相陸海軍四大臣決定實行、岡田大將同意、決定廢止拓務省、拓務大臣、不置專任者暫由首相兼任、組閣後廢止之、以一局主其事、而直屬於內閣、一如從前之拓殖局焉、

【東京六日電】據說岡田首相、當林陸相留任之際、曾允分討論對滿政策、對於整理暫定的行政機構之三位一體制意見一致、以首相兼任拓相爲第一步、內閣成立後、再廢止拓務省、此事已經內定但組閣本部則否認

中國對日外交漸上軌道
蔣汪商定三項原則
滿洲問題仍委諸國聯九國公約
解決中日懸案恢復兩國正常關係
直接交涉將開始

【上海七日電】自歐美派依賴國聯及美國政策失敗後、蔣汪等國民政府之最高幹部乃棄外力依賴主義、改取自力自救主義、認識東亞大勢所趨、因之、其對日外交、亦漸上軌道、此次蔣委員長返京、邀集中央諸要人協商對內外大計、極呈混沌狀態之國府對日方針、於以確立、據國府外交機關方面傳出之消息、蔣汪等諸要人對日意見、在左列三項原則、已趨一致、

一、滿洲問題仍委諸國聯及九國公約締約國、靜候其解決、二、解決中日懸案、恢復正常關係、三、制止挑撥日本惡感之一切行動及言論、

根據此三項原則、決由華北當局解決通車通郵問題、實行化險爲夷之方針、並由外交部逐漸解決對日舊債、關稅及各項重要懸案、掃除日中間一切發生紛糾之禍因、藉以於日本諒解之下、實現其國力建設計劃、外交界多信中日直接交涉、即將於最近之將來啓開其重要端緒云、

建設都市之事業費
募債交涉着着進展

我國主要都市建設事業費募債之件、目下由田中理財司長赴日與大藏省及關係銀行團交涉中、頗有進展、其起債方法、當初有行國家保障之市債、及以投資特別會計之國債由國家分配通融等兩案、現在似趨重後者之方法惟尙未見最後決定總額一千萬至一千五百萬圓、如決定爲國債、則或能以四分利行之、此與建國公債之五分利、足證滿洲國之進步、當局頗關心其成果如何云、

中國除自救別無他途
王國際司法裁判所中國代表談

【香港六日電】歸國途中之國際司法裁判所中國代表王寵惠氏六日寄香港該氏談云、我國現在之立場、在日本之領土慾前、雖爲非常之危機、然此際國民擬借助外力以匡救、或希望以日俄、日美關係而抑止日本對華野心、及訴諸聯盟以制裁日本、今後勿具此念蓋現在歐洲忙於自國事情無暇他顧、中國除自救之外、別無他途也、

秋山宮脇兩氏 經吉林赴延吉

【吉林七日電】關東軍新聞班長秋山中佐及滿洲國總務廳宮脇情報處長七日午前九時半來吉、豫定視察市內各方面後即乘七日午後十時發列車前向間島方面云、

即將舉行親任式之
岡田閣員最後決定
七日午後捧呈閣員名簿

【東京七日國通快報】新內閣大體決定如左七日午後捧呈閣員名簿、將即舉行親任式、

總理大臣　岡田啓介
內務大臣　後藤文夫
外務大臣　廣田弘毅
陸軍大臣　林銑十郎
海軍大臣　大角岑生
文部大臣　松田源治
大藏大臣　藤井眞信
農林大臣山崎達之輔
商工大臣　町田忠治
司法大臣　小原直
遞信大臣床次竹二郎
鐵道大臣　秋田清
拓務大臣（總理兼攝）
內閣書記官長河田烈
法制局長官黑崎定三
警視總監　藤沼庄平

組閣本部 異常忙碌

【東京六日電】岡田大將對政黨態度、共形勢尙難逆料、復以本日床次、望月、鈴木三氏之交涉政黨關係一時形勢又頗險惡、六日午後、稍覺緩和其或用何等方法而與政友會妥協、但一部人士以爲新內閣如不出以蔑視政黨態度與政友會設共同戰線、與官僚內閣挑戰而起擁護憲政運動云云、民政首腦部始終持自重的態度、以爲政黨不必使新內閣陷於絕緣狀態、然組閣迄無進展、本日中仍不能竣事、傳有流產說、目下情勢其果如此危險乎、未可確知也、

【東京六日電】組閣第三日之岡田大將、午前八時五十五分、出萬平旅館、九時至組閣本部、即與後藤農相對談關于對政友態度、秘密策謀河田拓務次官、八時半赴拓務省、整理殘餘公務、一面鈴木總裁等、自淩晨訪客接踵、絡繹不絕、異常緊張、鳩山氏八時半到、犬養健氏九時到、鈴木總裁之側近者均前後集齊關于入閣問題而爲協議云、

【東京六日電】岡田首相之組閣方針、對政黨祗畀以鐵道遞信、商工、農林四席、在此以外、任憑如何事態、亦不分與、右列四席政民兩黨分配擔任、此乃岡田內閣之對政黨之根本方針云、

松浦總長赴京

【福岡六日電】松浦九大總長六日午前七時十五分、由博多驛出發急遽上京、據測或爲入閣爲文部大臣之交涉云

【福岡六日電】松浦總長之上京、並非由首相之電招云、

床次氏決入閣
政友無異分裂

【東京七日電】床次氏之入閣既屬確實、政友會業經動搖自六日夜半直至七日晨、九州、東北、北海道選出之代議士、齊集床次邸、政友會分裂之形勢、殆難避免云、

【東京七日電】鑑于政友長老會議散會後、床次氏對記者所言、仍不棄其自己主張之事實、岡田首相、果揣誠而勸說之、則其入閣、殆爲明確、一面鈴木總裁、旣持拒絕之方針、則政友分裂之危機、又復釀成云、

【東京七日電】床次氏入閣、同時由政友會更可有二人入閣、結果則成政民三對二之分配、床次氏之入閣交涉、自鈴木總裁、對岡田首相作黨拒絕入閣之回答後、其他之二名、或爲山崎達之輔、與內田信也兩氏云、

首相與山本老 會談組閣事

【東京六日電】岡田大將、六日午後五時二十分、邀政友會長老山本達太郎氏自組閣本部、會談互卅分間河田翰長關於此所語如次、山本氏爲岡田大將、同鄉之前輩、政友會之長老、或關於與政友會之交涉、有何借箸之處、並非山本氏之入閣或令人替代入閣之事、鈴木總裁六日來訪諒于七日當有回答、自于與民政黨之交涉、俟與政友會交涉終了後行之、今日尙無招集候補者之事情云、

政友分裂之兆
已行防止脫黨運動

【東京七日電】政友會陣營內六日以來、遽現分裂之兆、鈴木總裁邸自七日早、若宮幹事長、安藤正純氏等多數人均到班、會商防止脫黨之法、先由安藤正純氏、訪問有與床次氏共同脫黨說之山崎達之輔、內田信也及其他諸人、請其自重、並作阻止床次氏入閣之懇請、一方面更由小川、三土、若宮、三氏於七日午前八時前後訪問床次氏、述此際應行自重之意旨

政友會
或爲首相所動
應諾其所請歟

【東京六日電】六日午後三時岡田、鈴木兩者之會見、政友會與新內閣之關係、仍未達到最後解決、結局、政友側更開長老會議及其他之會合再行考慮、鈴木總裁約於七日再會、據測將爲岡田大將强固之擧國一致內閣方針之熱意所感動、或不致再拒絕其所請求、雖組閣遲々不進、而組閣本部、依既定方針先決定政友會入閣者後、再繼續與民政黨從事、依然期待政友方面床次望月兩氏入閣、若望月氏固辭時、再別爲物色人物云、

確定政友系入閣
變更組閣方針
入閣者政友三民政二

【東京七日急電】岡田首相、變更組閣方針、政友會閣僚三名、民政黨二名、己着手詮衡、即床次竹二郎、町田忠治氏確實入閣、川崎卓吉氏秋田清氏、山崎達之輔氏、于候補閣僚上、亦均有力云

【東京七日電】岡田首相、自七日早以來、與齋藤高橋兩氏、再三會見、對於政黨入閣之人從事考慮、刻已決意政友三人、民政二人 河田書記官長於午前十一時發表如左、

政黨入閣者之詮衡、政友黨員三、民政黨員二、或將招諸人來組閣本部又岡田首省擬與鈴木總裁一度會見、意在政友三人入閣如鈴木總裁拒絕、則政友會送拔之三人或係床次、山崎秋田三人民政則已內定町田川崎兩人、組閣或能早日完成矣、

政友會勢必分裂
床次系決行脫黨

【東京七日電】岡田大將容床次氏之要求、決定政黨入閣者民政三名、政友則床次氏以下凡二名、刻以政友之必分裂、乃進行選拔床次系之準備、床次系氣勢大張、決與組閣同時一齊脫離政友會黨幹部對此雖努力請床次自重翻悟脫黨之意、而長老中望月山本(條)前田、三土氏寄同情於床氏之立場、床次脫黨則幹部亦必動搖、政友之分裂已成必至之勢總裁派目下正極力勸告黨員自重云

雲南日本領事館 六月十三日開館

日華事變以來閉館之雲南日本領事館自六月十三日開館開始事務云、

以蔣介石爲委員長
中國空軍改組
起用張惠長爲委員
本年完成戰鬪機五百架

【上海六日電】國民政府軍政部、因軍事委員長之提議、而行現在航空署之改組大擴充、決推蔣介石爲委員長、刻以空軍之大擴充、已由蔣介石腹心之黃秉衡張惠長等着着進行準備云、

【廣州七日電】中央軍事委員長蔣介石、冀圖以武力統一中國、實現其獨裁政治主張之後、凡屬異己軍隊、即實行以武力排除之、故其嫡系軍隊日多、勢力日漸澎漲、迨至最近、蔣氏以中央空軍方面業已積極擴充、預料於本年間、即可完成戰鬪飛機五百架、將來作戰效能、亦完全端賴空軍之力量、因此蔣氏決將中央空軍之軍權、自行收回直接管轄、以利便指揮劃一、玆查蔣介石將中央空軍軍權收歸直接管轄後、昨經將軍政部航署之組織變更、並裁撤署長制度、而將原日之航空署、則改爲中央航空委員會、至於該會委員長一職、則由蔣介石自兼、及此辦法決定後、蔣氏即着現任航空署長毛邦初出洋考察、以便於實施改組、頃據空界傳出確息、謂中央決將航空署擴大組織爲航空委員會後、其委員長一缺、已由軍委會任命蔣介石自兼、同時並任命空軍要人黃秉衡張惠長兩人爲航空委員會委員並委陳慶雲爲該會第一處長該各人奉委後、已決定於該會成立時、同時舉行就職云

若宮訪問床次邸
勸告翻改入內閣

【東京七日電】若宮氏於七日午前八時卅分訪問床次氏勸其翻然改悟入閣之意、會議五分鐘即行辭去云

英美會商難免停頓
海軍交涉悲觀
英倫報紙推測如是

【倫敦六日電】英美兩國間之折衝、向未進展、意大利代表部之陣容、亦無一定、日本代表部專門委員、非至七月末不能到倫敦、故海軍預備交涉之前途、益呈悲觀、勞働黨機關報迭利海拉爾之外交記者、在六日之報上、揭其觀測一文如左、

海軍預備交涉之前途、黯濟益爲濃厚、日本代表部之專門委員、僅有少佐階級之士官一人、且非至七月下旬、不能到倫敦、美國代表部、亦不想於日本之專門委員到前、滯在倫敦、故英美二國間之折衝陷于停頓之狀態、總之關於日本政府之立場、如不有何等之看透、則英美兩國間之交涉、必無進步可言、一方面則英法兩國間之交涉亦尙未出乎準備的階段、勿論如何、意大利政意之態度如不得共頭緒、則英法兩國之交涉、亦不得大有進展、現在情形、意代表何日來倫敦、尙不可知、海軍預備交涉各方面均成閉塞之形勢云、

汪精衛電黃郛 請速回平

【南京電】行政院長汪精衛、致電華北政務委員長黃郛、令速回北平返任、此外、行政院並電令該政委會整理戰區問題云、

蘇聯對華工作
着着進展
準備軍事設施

【天津七日電】據當地某處接得情報、相傳蘇聯對華工作着着進行、因最近華北有日滿親善傾向、爲離間計在智識階級學生間、使普及俄語派俄語教授來蒙、爲俄華提携、對抗日滿、特在庫倫、建設毒瓦斯造製工場、大擴張飛行場、進行各種準備、同時並由其本國輸送多數各種飛機、於外蒙一帶、而爲軍事施設、與最近在滿洲里附近日俄開戰之惡宣傳相呼應、可注視云、

法上院通過之
新建艦案內容

【巴黎六日電】法上院於五日可決日前通過下院之新艦建造案、該案內容如左、

一、唐克爾庫級新戰鬪艦一隻、（二六、五〇〇噸）一隻、
一、毛加爾特爾級驅逐艦一隻、
一、一等潛水艦一隻、
一、二等潛水艦一隻、

而法政府建造上記四隻新艦擬尙不滿足、若不能使意大利政府之三萬五千噸級戰鬪艦二隻建造中止時似有建造唐克爾庫型乃至三萬五千噸級之戰鬪艦方針而對抗之云

協商北鐵讓渡交涉
庫茲內茲歐夫氏歸哈

關於讓渡北鐵、與現地重要協商之蘇聯側委員、庫茲內茲歐夫氏、近將由東京逕往哈爾濱之旨、當地已得情報、北鐵因歡迎該氏、五日、秘書伊哇諾夫伊其氏來京準備特別列車及其他一切、當此時局、該氏之歸還現地可注目云、

兩黨入閣者 七日最後決定

【東京七日電】自淩晨以來、即有床次系之北海道、關東東北、九州出身代議士等、均往聚床次邸、並有因慰留而前往訪問者、小川平吉氏八時十分、三土忠造氏、九時二十分前後來訪、皆無勸告打消辭意、組閣本部對于床次氏入閣、本日中可以解決、據觀測政民兩黨之入閣亦於本日中決定云、

烏克蘭之獨立運動
蘇聯當局焦慮對策
司法農工文部等各重要機關
均由烏克蘭人掌握

新京某方得情報稱、烏克蘭地方之獨立運動、蘇聯當局焦慮對策、該地之司法、農工文部各重要機關、均由純粹之烏克蘭人掌握實權、中央執行委員會之威令不行、該地共產黨主角之史庫呂文喀氏、至感於責任而行自殺、蘇聯當局以爲若果如此、則蘇聯政府之崩壞、必由烏克蘭之一部、而啓其端、而重大視之、對於獨立黨員、極力加以彈壓、最近哈里克夫舉行之烏克蘭中央執行委員大會決議案中有如左之一項、足知事態之迫切而可注目也、吾人當面之最大危機爲烏克蘭獨立運動者與對俄干涉國之合流、又有可懼者爲對蘇維埃政權反革命分子、與烏克蘭國民派之協力、在托洛斯基派及國外反革命黨員援助下、企圖烏克蘭與蘇維埃聯邦之分離、

協力擧國主義
朝日新聞之社說

【東京六日電】六日東京朝日社說所論如左、新內閣第一段組閣工作已告成功、惟與政黨交涉、不無遺憾、齋藤子之時、尊重政黨之公的機關、使黨內有信望之人入閣、而愼重將事、就此點言之岡田氏之缺愼重、勿庸諱言、官僚應排除其權術、照所聲明、擧國主義、勿弄小策、而大事包容、以期作成公平至正之內閣政黨亦應捨其逆境者之偏見勿以閣席之上下內閣之流產爲懷、由內省上以協力於擧國主義云云、

對岡田內閣不送閣僚
政友總裁鈴木氏
發表聲明書

【東京七日電】鈴木政友會總裁本日午前十一時半、對岡田內閣不送閣僚理由發表聲明書如左、

國家內外之情勢要求擧國一致會未有急於今日者、苟欲負國政重責者宜俟代表國民意思之政黨協力、不待贅言、而觀岡田大將將組織之內閣、輕視於是共組織方針、有談於是、爰此我黨除聲明不送閣僚外、並由獨立見地擬對國運進展上、獻貢特此聲明

任免及指叙
（七月七日公佈）

△國道局屬官一宮長藏辭官照准此狀

菲島獨立
美擬探聽英日態度
締結三國協定
美有如是之希望

【倫敦電】海軍專家云、政治問題雖然不列於海軍預備交涉之議事日程、但聞美國於便利場合之下即欲探明英日兩國對於菲律賓、預定獨立之態度如何、「美國退出菲列賓、深恐致成拱濟日本之合併菲列賓對於美國之唯一出路、厥爲美英日締結菲島中立之三國協定、按此計劃、乃華盛頓討論之中心也、

各地商況

七月七日

金銀

中銀收買產金價格（公分）	三圓二〇
倫敦銀塊	二〇片四分三
同遠卯	二〇片八分七
紐約銀塊	四六仙二分一
孟買銀塊	五五留比一六分三
倫敦金塊	六磅二七志九片
紐約金塊	三五弗〇〇分
上海標金	九八四元七〇
新京足金每兩	一一五、〇〇
新京紋銀每兩	一、四〇

匯兌
滿洲中央銀行總行行市

金票（每百元）		一〇九圓一〇
鈔票 同		九四圓五〇
現大洋 同		一〇〇圓〇〇
滙紐約 同		三二弗一六分七
滙倫敦（每元）		一志三片一六分七
滙上海（每百元）		九六圓五〇
滙天津 同		九六圓五〇
美法滙兌		六仙五九片四分三
英美滙兌		五弗〇四仙二分一
美日滙兌		二九弗九三仙
中美滙兌		三四弗四三仙
上海英滙	賣	一志四片四分一
	買	一志四片一六分五
上海美滙	賣	三四弗一六分三
	買	三四弗四分一
上海東滙	賣	一一四元〇〇
	買	一一四元三二五
神戶美滙	賣	二九弗八分七
	買	三〇弗〇分〇
神戶英滙	賣	一志三片三分七
	買	一志三片三分九
國幣滙鎭平銀		七〇二兩二五
大連滙上海		九八元三〇〇
大連滙煙臺		九七元五七五

錢鈔
城內現行

鈔票每元合金票	一元一六二五
金票每元合國幣	九毛一七
國幣每元合鈔票	九毛三七
鈔票每元合國幣	一元〇六七
國幣每元合金票	一元〇〇九分
現洋每元合國幣	一元
金票每元合官帖	四百五十八吊
鈔票每元合官帖	五百三十三吊

開行	一〇六、七〇	一〇六、七〇
大價	一〇六、八〇	一〇六、七〇
小價	一〇六、七〇	一〇六、七〇
下市	一〇六、七〇	一〇六、七〇
妥數	六萬五千	七萬元

同 現行 一〇六、六〇

▲大連▼

●金票對鈔票　七月十三日

	本日午前	本日午後
開行	一二六、三五	一二六、一〇
大價	一二六、四五	一二六、二〇
小價	一二六、一〇	一二五、八〇
下市	一二六、三五	一二五、九五
妥數	三〇二萬元	二〇八萬元

同 現行 一一五、八〇

▲安東▼

●鎭平銀對金票 現行 一五五、九〇

▲大連▼

●鈔票對現大洋 現行 九六、九五

▲哈爾濱▼

●國幣對金票 現行 一〇八、九〇

商品

●印度棉花

邊羅吉印	一八九留比
卜高魯印	一二七留比
沃謀拉印	二〇四留比

●神戶豆餅

七月卯	二、七三
八月卯	｜
九月卯	｜

▲大連▼

●豆餅（一塊鈔票價）

現行	一、〇八〇
七月半	一、〇七五
八月半	｜
九月半	一、一〇〇
十月半	｜
十一月半	｜

●豆油（一箱鈔票價）

現行	八、四〇
七月半	八、四五
八月半	八、五〇
九月半	八、五五
十月半	｜
十一月半	｜

米糧

▲新京▼

●大豆 現行 八、九五 妥一車

●高粱 現行 四、一〇 妥一車

●城內米糧現行

紅糧	四角八分
秫米	六角八分
小米	一元一角
粳米	二元八角
吉豆	二元四角
小豆	二元二角
稻米	三元六角
元豆	一元一角
豆餅	四角

▲大連▼

●大豆（百斤鈔票價）

帶皮	三、六四
七月卯	三、六〇
八月卯	三、六三
九月卯	三、六四
十月卯	三、五三
十一月卯	三、四七

●高粱（百斤鈔票價）

現行	一、八五
七月卯	一、九〇
八月卯	｜
九月卯	二、〇二
十月卯	二、〇四
十一月卯	｜

▲哈爾濱▼

●大豆（一布特哈洋價）

七月卯	、五〇〇
八月卯	、五七〇
九月卯	、五七〇
十月卯	、五八五

●小麥（同上）

七月卯	一、四一〇〇
八月卯	一、三七五〇
九月卯	一、二七七五
十月卯	一、二六二五

金融市場現行

●鈔票對國幣

	本日午前	昨日午後
開行	九三、八〇	九三、七〇
大價	九三、九〇	九三、七〇
小價	九三、八〇	九三、七〇
下市	九三、八〇	九三、七〇
妥數	三萬五千	六千元

●金票對鈔票

	本日午前	昨日午後
開行	一二六、一〇	一二六、二五
大價	一二六、二五	一二六、三五
小價	一二六、〇五	一二六、一〇
下市	一二六、二五	一二六、一七
妥數	八萬元	一二千元

頭道溝取引所

●金票對鈔票　七月十三日

	本日午前	本日午後
開行	一二六、一五	休
大價	一二六、二五	
小價	一二六、〇五	
下市	一二六、二五	
妥數	五千元	會

●金票對鈔票　七月二十八日

	本日午前	本日午後
開行	一二六、三〇	休
大價	一二六、四〇	
小價	一二六、三〇	
下市	一二六、二〇	
妥數	一萬三千	會

▲奉天▼

●國幣對金票　七月十四日

	本日午前	本日午後
開行	九二、七〇	九二、一五
大價	九二、八〇	九二、二五
小價	九二、七〇	九二、〇五
下市	九二、七〇	九二、一〇
妥數	二〇萬元	三〇萬元

同 現行 一〇八、七五

●國幣對鈔票　本日午前　七月十四日　本日午後

奉天版

孝節獎褒

文教部頒到銀盾 壹百九十二架

教育廳核發各縣

全國孝子節婦表彰、文敎部前曾令奉天調查具報一節、已誌報端、刻文敎部已經核擬奉天孝子節婦共應嘉獎者、一百九十二名、特於前日將獎勵銀盾一百九十二枚頒到、由省發予教育廳、飭令各縣各孝子節婦、並令將頒發受領情形、及一切經過、具呈報廳、以便轉部、教育廳遵令、已於本月五日、將銀盾照發各縣、並飭令遵照部令辦理云、

瀋西北烏民屯某土豪 與胡姓婦和姦

竟擅自帶往省垣住宿游玩 氣走其夫哭壞了翁姑二老 王道政治下理合究辦

當此社會人情險惡之下、傷風敗俗之事、隨處而生、一般下流男女、誤解自由、於是桑間濮上也、爲文明佳偶、陳倉暗渡亦爲交際公開、不知廉恥打破、造成褻德敗良之結果、罪大惡極、爲世不堪所人齒者多多、而獨於此類事恒於瀋間、每視猖張、各地皆然、茲者圖瀋市佴增附郭發生姦媳、與人通奸而致虐待公婆、公婆無法管理擬代兒修妻、是媳之親生父母、爲辱門楣、又聲明斷絕父女之情、事頗新穎、錄之於下、可爲世風之一戒、瀋西北城郭有半城式之村落烏民屯者、有胡姓住戶、夫婦一子、務農爲生、家道足堪維持、乃於去歲于完婚、娶得同村之高姓女爲室、高女原係新移村內住者、双十年華、非正氣閨女可比、又於城內讀書數年、當染成惡習慣、喜繁華、愛遊蕩不理家事、初時公婆以爲新媳婦不免拘束、不易爲意、乃日久常露宿不歸、時或進城串親、一月兩月在外居住、家中非有人找、猶不回去、由是其夫知爲不守婦道、始而背地相勸、以免外揚家醜、乃婦不但不聽、且恒出惡言、公婆與夫皆無法、時至高家噪鬧、高家老夫婦閻屬厚道之人、知女如此、亦莫可如之何、惟謹告其婿、恣意加管、耗不吝情、並告其女不得再回娘家、噪鬧如此、婦亦不稍改悔、蓋其審意脫離胡家、奈因胡本農人、以離婚之事爲可恥、況娶一媳婦當非易事、終不如婦之所願、而於此時胡之子不堪婦擾、藉故外去以避其鋒、且希婦有悔悔之日、不料婦自本夫出外後、更益浪蕩成性無人加管、遂不固一切、是於其隣村中賃室而居、與同村之無賴勾搭、打成火熱、數月不歸、其婆母與翁婦、近本月四日因事來城、竟在鍾樓前與媳遇獲、時並有男子一人、既見之下、顏面攸關、翁婆向其勸告、强使之回家、婦不允硬別首而去、一双老夫婦立於大街中痛哭、旁觀者聞其所訴、各皆爲之嘆婦之不良云、

炎熱異常 茶社人滿

奉市大北門裡久青茶社、衰落已歷二年之久、去歲經陳某營業、雖費盡許多之力、不見恢復舊狀、該茶社執事人柏久青、當此茶社娛樂場所衆多且爭衡之時、非操有特殊勢力者、不能勃興營業、是以柏某將茶社接收己管、內部重新大加改革、煥然一新、減低茶資、白日五分、夜間一角晝間特請名講演評書員閻寶森演三俠劍、夜間仍演皮影、於是大有人滿之患云云、

煙商奇貨可居 紙烟日漸漲價

多購者且不易得

奉天市內各製造之紙煙公司、因聞得滿洲國政府、有自七月一日起改訂現行煙捲稅、重行增稅實施新法之說、故每公司所存之煙、凡購者皆不欲批出、紙煙既無來源、各零賣商販、亦有稍存貨者、因之居奇、每一小盒普通紙煙、竟增價一分、或有二分者不等、多抱待價而沽之心理、不過煙稅新法、雖倡改訂施行、數日未見諸公佈、因之一般煙商、又懷狐疑、漲數落數、不知所從、又後悔於此數日中、少售烟少獲利、影響營業、損失亦頗巨、由此數種原因中、小販業烟者、又多不得營業、社會中人士、因圖漁利而失機會、此一例、可爲惟利是從者一戒云、

（文訊）關於紙烟新稅則已經實行、是以名業紙烟商、因之而漲價、不過小販中或雜貨商店中、代售烟者、尙多守原價而賣、有見製烟公司存貨過多、不得不出售者、恐據此夏日炎熱之中、有礙霉情事、雖稍賠損、亦莫可如之何云云、

夏防嚴禁期中

出入城關須守定時

夏防已至實行之期、關於各項防備自然皆須按照所定施行、關於城門之通行、更應特別注意、方可少生意外、是以瀋陽警察廳特通令各區警察署、城門開閉、必須嚴守定時、對於城門出入之人、如於閉門之時、非有通行證者不得出入、每日早五時啓門、夜十一時閉門、亦不得早啓早閉云、

中央支行歸併後

業務異常忙碌

滿洲中央銀行奉天分行、以大南門裡支行及小西關支行地址均相距不遠、惟節經費計、特請准新京總行、將該兩支行併於分行內、自七月二日已請實行、於此甫歸併之數日中、該分行滙兌、換票、及一切之業務、異常忙碌、於此可見國幣之信用、並奉市商況之繁興也云、

同興汽車公司 整頓車規

別以女車掌當作招待

奉天同興汽車公司、青車在市內開駛公共汽車、固操巨大交通勢力、該公司以所用之女車掌、與營業勝衰固有關係、但女車於執行職務時常被不尙者所欺侮、於是恒出笑話、該公司爲以自重之計、特將車規嚴行訂定、凡女車掌執行職務之時、一律不得與乘客談話以免着物議、倘有違者即被査出、照章議罰、已於前日實行云、

振興地面

恢復瀋海市場

奉天大北邊門外、瀋海市場自政變感受治安影響、致爲停頓、現有商人張立本等十餘名、爲謀振興地面、以致商業隆盛、並可爲鐵路方面一部份之收入、尙向該路局方面洽商、擬將恢復、茲據訊路局方面、對斯提擧、故爲可以、惟對於地面治安、頗爲重要、是以尙在考慮中、然據商人訊、約下月便將恢復云、

假藉慈善名義斂財 李振邦歛欵萬元

事機敗露身陷囹圄

駐奉紅十字會總裁李振邦、爲人狡詐、刻因騙詐各縣分會之欵、被黑山海城縣兩分會、於瀋陽警察廳控告、經査實被押、茲覓其詳情如下、紅十字會在奉天、並未請得滿洲國政府立案、該李振邦之爲總裁、亦未經各縣分會之認可、乃李因經濟關係、於數月前派得宣傳員多名、赴各縣宣傳會務、藉由總會製木牌、及徵章名義、每分會索欵二十五元、所經過分會四十餘處、其中並有勒索多數者、近因揮霍過度、同會中人考察其行動、知所褒之欵、均歸私囊、並未在公家慈善項下開銷、遂由黑海海城兩縣縣分會出名、將其控告、瀋陽警察廳調査結果、李振邦亦確認不諱、考察詳細欵數約一萬餘元、遂具情將李送入地方法院、依照法律處置、並將紅十會査封矣云、

各區警署奉令 檢查商民清潔

是爲防止傳染病

市內公共衛生之講求、一般市民已具有相當常識、到處尙知維護、然顧及個人者多、衆顧旁人者少、是猶利己而污人之心爲勝、故於公共街衛生一層極待督飭、惟恐商民俱懷懈弛心理、以檢査衛生之期已過、雖有污濁不致有碍、當此炎夏之際、偶一發生不潔、即易滋生傳染病爲害頗烈、故警廳令各區警察署不時檢査、各區警察署奉令、於日內連次督飭淸理、以倡維公共衛生之致意云、

街道旁設糞坑 實於衛生有碍

市內對於公共衛生之講求、經警察機關之督飭、日趨完善途上、惟關於整頓方面、現在警察已無行使權力、故於街巷中常見穢污山積、臟水通衢、以金銀庫之前胡同觀之、本係窑房址一處、有污水井一眼、現在井雖堆塌、而該附近住戶仍任意傾倒穢水、又有某運糞夫、在是處挖糞坑三個、日往傾倒大糞、汚水橫流、糞臭沖天、該地段居民因之而滿赤痢傳染者、大有人在、望負維持公共清潔責者、亟宜加以取締和整飭也、

各縣民衆學校

第二期遵令開學！

關於全省民衆期校、現已實地全數恢復、上季三、四、五、六月第一期之滿、均擧行畢業、第二學自應照章繼續辦理、教育廳已飭令在案、頃據教育廳據各縣之呈報、第二期民衆學校均已開學、並較第一期者學生特別增多

孫玉泉大畫家

開展覽國畫會

著名圖畫及畫法家孫玉泉氏、工人物、擅山水工夫老到、學問淵博、久爲各界所聞知、猶擅書懷素之帖、孫君擬於本月七八兩日、在城內教育會、開國畫展覽會、最近傑作一百餘幅一併陳列、請各界人士參觀想當日必有一番盛況云、

露天戲定期開演

萬泉河畔游人甚夥

萬泉公園開幕已經兩星期、遊人尙不甚踴躍、該公園之色辦者、以每年所以繁華原因、向有露天戲之設備、本歲迄今不見遊人增多之故、露天戲不無引吸之力、是以決計再演唱露天戲、刻間戲臺、已竟搭好、於運動場之西隅、附戲臺之兩旁設茶社者、亦均佔地設棚、中間並有俄人設立之放槍賭場、此亦勾引遊人之一法術、聞定於本月八日開始演戲、爲期迫邇、凡設立攤床及各種小販營業者、均紛紛忙碌、極呈一種奔波狀況云、

市立學校教員

將舉行愼重甄別

奉天省立各小學校、自本月一日起、已歸併市政公署管理、以副社會敎育之本制、故省公署敎育廳、爲一省之總敎育機關、管理工實學校、自符敎制、惟市公署接管省立小學校、凡以前省立學校教員、均應加以詳細愼重斟別、以觀各敎員之履歷出身、故現已令省敎員、將身份履歷書塡報、以憑考核、聞市署雖接管學校、於對一切即有敎職員、曾聲明概不移換、均使之安心任事云、

閻寶森 來奉奏藝

久負勝名之評書講演員閻寶森氏、前數載居奉垣、可與評書大王李慶魁、瀋誠立並駕齊趨、閻因胸懷妙書、曾一度赴北平獻奏、因得北平人士之慰留、故已五六年未曾返奉、近因久青茶社重張新鼓、閻因受友之聘、並經書曲改良研究會李慶魁會之介紹、在久青講演三俠劍、四日打砲、座客頗多、閻本人言已過六十年歲、本不願再操舊業、因得各方之友愛再講演一年、而雖六十已過之人、演書如當初一樣云、

沙子溝創設民業市場 現正在計劃中

創辦者爲資本家樂衡權

沙子溝地處市內僻隅、雖經有資本者屢欲開發、並兼已有實行者、幸因辦理之不善中道而歇者屢次、茲有資本家樂衡權者、以沙子溝一帶多爲本人之地、且擁有巨資、正宜於此時商業央振之際、創設市場、故該樂某已着手進行辦理、除舊有之房屋不計外、再犧牲萬元之欵、建設街基、刻正興業建築者計劃測量、開擬於八月一日開始建築、以一個月工報竣、由九月一日即行開辦云、

奉省各縣消息

各村消息便利 每村按電話

（奉天）瀋陽縣公署、以我國各地均已恢復舊時治安、茲爲謀所屬各村傳遞消息便利起見、客參會計議全縣境內增設主村電話二百餘處、預計工科廿餘萬元、該項事務當由本年起極急進行、昨六日據訪、並定五年內、各村均設電話一處、斯議當呈明上峰始能實現云、

雙腿被壓數段 連接夫不愼

（洮南）洮南鐵路局、洮南車站連接夫劉某名未詳於日昨値班、在車站連接錯車、劉某站於車門、手攀鐵環、因所穿之鞋係膠皮底、性滑、偶一未愼墜於車下、常即將双腿壓斷數段、經站長派人擡往醫院救治、劉某因傷特重、於日昨早與世長辭矣云

氣勢頗慷慨 募靖安軍百名

（遼中）縣署奉令乃於各村招募靖安軍百餘名、於月之三日、齊集來縣報名、在教育局院內、檢驗體格後、便排隊縣公署門前、縣長及參事官訓詞、繼則本軍營長孟昭臣答詞畢、均乘載重車赴奉、加以城內各學校師生列隊送辭小東城門外、時鼓號齊鳴、助起一般靖安軍慷慨之氣概云、

設立道院分院 入院者甚多

（熊岳）自滿洲國各處成立紅卍字會（又名道院）其宗旨正大專以講求道德提倡公益爲目的、而我熊岳地僻無創人辦爲憾、現經各善士諸君出資已辦安熊岳分院、時下加入行有百人、今多租屋房宅從事修理、不日工完即見諸道德之譽流傳、市外有志加入者益興乎來而趨道德之途云云、

匪劫馬被獲 房某不幸之幸

（彰武訊）邑東二道河子房某月之四日午後四時騎馬進城趨行及半距城三里之地河沿、突由叢柳中一匪伸出十響槍威嚇、刦去房某馬匹向北騎馳逃竄、房某飛奔東卡報告、適遇大隊長成珠、電調一二中隊備馬、追緝至平安堡開槍始獲、胡匪馬利臣報稱字、係康平人、在本縣三區暫住、因飢所迫之致耳、於同日六時該隊凱旋、房某失而得亦云幸矣、噫、本縣數月匪訊頻傳、本報不及詳載、足見警政之失修、況時居青紗千鈞之際、務望當局、詳究匪源以障民衆安全云、

麥苗被淹沒 雨大河水暴發

（遼中）縣西、遼河一帶、地地肥沃、農民多種麥田、由十九日、即陰雲密佈、大雨傾盆、連日不晴、溝渠皆盈、河水漲溢、滾滾然接長天而一色、將河灘麥田、盡皆淬沒、一般農、無不叫苦、現在河水仍然暴漲、毫未停落、河西罹災、數載於茲、蒼天天無眼、何竟禍斯民耶、

不知誰的情書 丟在了路旁

（遼中）縣城西大街向西校去衚衕今早記者送友經過該胡同、見路旁有一本平裝小書名爲玉梨魂、乃情書也、內夾一粉紅色洋信封、極其華麗、寫藉交少華先生啓、不問可知、是愛人之信書、內有個四寸像片、學生裝束、且帶瞟邊眼鏡、腕帶方形手表、洋服革履、未冠而髮蓬蓬、鴨蛋圓形面孔、眉目淸秀、年約雙十、人極漂緻、上書淑芬愛妹惠存、下書兄小白贈、可知丟書必爲一多情少艾、可惜將實貴情人像片、一併丟去、致使一段風流佳話流落於外、亦殊閒也、

捉獲盜匪一名 係福祥部下

（岫岩）近日以來、盜匪蜂起捐綁之事、恒有所聞、茲於七月一日、岫岩一區城北四道河、甲長曹殿金家、突去匪一名、報字係任團部下、闖進住屋、勢甚兇惡、詐稱大隊在後、迫做午飯、該甲長以其家去胡匪、匿不報告、恐難辭咎、遂託故外出、飛奔警所報告、而佟家堡子分所長張佩玖、以事關匪警、必須往勦、當即帶警、並協同警察第六中隊、共計十餘名、馳往追勦、行至陳家堡子後、則見該匪上山逃跑、當即開槍追擊、該匪右腿彈傷、昏倒在地、卒被捉獲、帶到分所、報告署長、而一區署長穆永山氏、以分所警力棉薄、倘若派警解送、又恐路途發生不測、除用電話分別報告外、復又電請、用汽車去解、當蒙宮縣長及參事官之允准、帶同長警十餘名、搭乘汽車、前往佟家堡子去接、及該犯到署、經署長預審該犯供李長玉、年二十五歲、係岫岩城東三道土嶺任家、於今年五月投入匪首任福祥部下、充當匪探、供認不諱、該署長以事關盜匪、錄具供詞、送縣究辦矣、眞乃天網恢恢疏而不漏云、

奉天日語學院主催

夏期日語講習會招生

開學　七月十六日開始講習

免收學費

報名　自即日起至開學日爲止

校址　奉天大北邊門外無線電台前

另有詳細簡章函索附郵一分

肝鬱胃病 葯到病除 **肝胃金丹**

主治（膨悶脹飽、肝氣不舒、胃腕如刺如絞、九種心口疼痛、脾濕脾弱、諸般積聚、時常打嗝、反胃吐酸、消化不良、飲食乏味、或胃腸潰瘍、腹有病塊等症、肝胃重病、即服此丹、積消痛止、鬱開氣順、嘔除滯散、食增飲進）功効神速不愧爲平肝扶脾健胃固腸第一良藥尊處無從購買可即滙欵向奉天小南門裏大街路東本藥房訂購當用最快捷之手續配奉也郵費不取（每袋定價國幣六角）半打三元

保濟堂藥房

外埠經售處：奉天省城小南門裏大街路東總發行所　遼陽北大街震升昌　遼陽大什街路北裕華新　營口馬市街路西東盛泰　營口魚市口路北世興和　田莊台忠讓街路北天台慶　遼陽東大街寶陞永　海城南大街路東德順東　營口永世街路北大興永　營口永世街路北世昌隆　大連西崗康德記源棧

鴻興金店西號開幕廣告

本店雅製金銀首飾　白金翡翠鑽石寶石　喜慶禮品各樣器具　成色高足花樣精緻

地址奉天城內中街路北西頭　滿洲電話二八一七

東號奉天城內中街路北　滿洲電話三九二一　日長電話三六八八　電報掛號四四四〇

總號哈濱道外頭道街路北　滿洲電話二五三三　電報掛號二五三三

支號哈濱道外正陽大街西首路北　滿洲電話二九一四

介紹命相專家郭經九

特指迷津精奇神斷之郭經九、對於命相哲理程經世傳經驗二十餘年又得名人指正更得精玄揣骨神相精演奇門飛星測命大批八字已經算過均神奇稱贊絲毫不爽有願知終身興衰請前往一談實前車之明鏡方知不謬深知先生之數學哲理精妙特此介紹也

介紹人　衣瑞亭　吳景三　趙錫甫　金錫九　劉興沛　鄭貫周　李存甫　于繼昌　商麟侯

現寓奉天小南城門外東順城街南　郭經九命館

舒肝健胃丸

平肝順氣開胃健脾　一切胃病當日見效

此藥專治、男婦肝鬱氣滯、胃不消化、飲食停滯、時常打嗝、嘔吐酸水、胃腸脹痛、兩脇攻痛、及日久心口疼痛、噎膈轉食、心腹病塊、癥瘕痞積、氣逆攻衝、單腹鼓症、因氣胖腫、食積、寒積、虫積、氣積各症、寒、酒寒、心腹各症、服之神效、奇驗功效、舒肝順氣、開胃健脾、開鬱化滯、散積消、柔平肝清、癥除煩强健胃納、悶腸通便、消除煩悶、通暢百脈、凡係因氣、因食所患肝胃各症、無不宜服、其效如神、無論老幼服之、當日見功、現洋一元半打五元函購不索郵費

總發行奉天鐘樓北　關東大藥房

痔瘡便血唯一聖藥 **化痔靈**

此藥專治內外痔瘡便血脫肛痔核痔瘻痔漏流膿流水生管腫痛奇癢男女老幼新久痔漏流膿流水破爛者用外擦此藥內痔便血乾燥等用內服此藥咸奏立桿見影其功如矢中的之效試用包二日量五角八日量每盒一元五角各埠藥房皆出售　診療所奉天小南門裡鄭王府胡同

痔瘡專門醫士　李郁生啓

代理處　奉天新新、五洲、金城、中西、歐美、滿華、普濟、關東、謙益堂、同芝堂、德源、大生、英美、同生堂、萬國、寶藏各藥房　招募代理　扣用從豐

奉天外國語學院招生

日語專修科

初等科——一百名

（初等科修業半年者直入高等科）

高等科——五十名

本院之教授較他校成功迅速於一年期內前半年熱心授以初等日本語讀本日語文法及普通應用之會話後半年改爲高等科授以高等實用之日文及會話與尺牘

開學八月一日

總院址　奉天工業區一周路一號

粵人談粵劇

「千秋」一段廣東曲　西樂搬上劇場却也動聽

（碧艷）

故鄉，別了三年，一切都如夢，廣東戲也只有夢中消受了，

千秋劇團來了，這是如何的歡欣，在渴望中的故鄉，雖不能一作歸去來，但能看一看廣東戲，也一樣地能親嘗沈醉於故鄉的聲光，又何況在故鄉我是戲迷，

二十一晚七時，和朋友到了開明入了座位，我在聚精會神地看，戲目是『慈命強倫香』敘述一個落魄的王爺和郡主隱歷在一個富室，主人有一個後妻，有兩個兒子大的一個是前妻遺下的，這一個無母之兒，平日受盡了蘆花之痛，所以佯狂自保，他的名是大傻，因王爺要把郡主許給大傻，而後母又想說與親子，後來經了許多波折，大傻和郡主終能成爲眷屬，此外加以許多動人的節幕編成這一套哀感頑艷的劇本，西洋女去郡主，尹秋水去大傻，新珠去大傻的父親，

千秋劇團的主要人是西洋女，伊秋水，新珠三人，所以他們的唱白動作，都有相當成就，西洋女嗓子很潤圓，脸口也清新，尤其一字出口，清切可聽，在大傻要求退婚時，她那唱白的風情，活是一個地道的廣東少女的含羞風味，在抱病一幕中，所唱的小曲，已經珠圓玉潤，加之以她柔弱的身段，嬌小的腰肢，更無形中把劇中人的情態點染得維妙維肖，此外歌詞吐屬之風雅可人，可知她會讀過不少的書，伊秋水是一個丑生，近十年來廣東戲中的丑生是絕對重要的，以前小生的位置，已給丑生取而代之，所以馬師曾，薛覺生等能蜚聲紅船，伊秋水也是一個強者，他的動作也幽默常可以，所以大傻的一嗆一笑，也極近滑稽的能事，他在要求退婚之前，他豫先模擬給主所問的話，和所應答的話時，這傻子的神情，眞使觀衆爲之傾倒，在受杖責的一幕，哀痛的表現，也很刻骨的，在廣州數年前曾看過他的戲，以今日較之，伊秋水已非吳下阿蒙，新珠所去的大傻父親，在劇中雖然是次要的地位，雖然表現的機會來得少，但他唱作工夫，也可以和西洋女，伊秋水媲美的，這爲他動作十分老到，咬字也恰到好處，

二十二日看了樂京君的，『四川人看廣東戲』其中對於粵劇的批評不少，樂京君自謙是外行，其實未曾去過兩廣，不常看粵戲的人，對於粵劇自然有相當的希奇，這正如大部的廣東人看平劇，任爾如何跌宕沈雄，如何悲涼婉轉，但於他簡直是嘔啞嘲哳，憎然難聽的，這沒有甚麼，習慣不同而已，原來而說看戲，除了聽曲詞看動作之外還要看他的箱底（北平的行頭）一個伶人若果唱作皆好，而服裝質樸無華時，那便不輕易受人歡迎的，習俗所趨，藝員只要漂亮新奇便不問穿戴出來，合不合劇情，所以魯肅可以戴鑽石戒指，而大小喬可以扮成一個一九三四年的摩登女郎，西樂之搬上粵劇場，也只是新奇的衝動，其初也沒音樂無國界的觀念，不過他們見三絃，二絃，胡琴，月琴，簫喉管，都太呆板了，所以添上幾件西樂，壯壯觀瞻，至於主角和配角之間，這是平粵劇不同點，平劇是由一個大老板組班，聽戲只是一個老板的戲，配角差不多都是木偶，粵劇不然，他由另一人組班，聘幾個能合作的名伶，其他配角，也要有相當的成就，所以演得熱烈緊張，珠聯璧合，至於孔明伺候周瑜升帳，這當然是一笑話，這可說是粵劇的弊點，因爲粵劇除新排名本撰有歌詞之外，此外各劇本都沒有詞句的，出場時全在藝員平日的素養，和所受教育程度，所以有些人能唱很風雅的歌詞，如千秋劇團西洋女，伊秋水所唱的都是廣東最時髦的風雅口吻，但有些人也會唱出些不知其所以然的詞句來，這正是粵劇之窮點，這次千秋劇團所帶的箱底雖然不少，但也不能說很多配景畫更覺缺乏，不過華南華北，路達八千，也難怪罷，至於藝術方面，雖非完全成功，但已使久別粵劇的留平廣東人，感到滿足，又何況除此以外，還帶了許多溫暖的慰情，

廣州游泳場內禁止男女同游

粵省人士對於水上運動頗感興趣，能游泳者大不乏人，榮膺遠東運動會迭屆游泳錦標之美人魚楊秀瓊女士亦出自粵籍，自楊女士在遠運會大出風頭後，轟傳所及粵中游泳健兒，益覺興奮，廣州市現有東山及西郊等處游泳場數所，際茲夏令，青年男女，趨之若鶩，各游泳場殊爲擁擠，均爲男女共泳者，蓋各泳場多屬營業性質非如此不足以資號召也，廣東艦隊司令張之英，與中區綏靖委員范德星，鑒於市內各游泳場，男女混雜，漫無限制，恐易滋流弊，於社會風化，關係匪輕，特聯名提議，請禁止男女同場游泳，列舉理由四端，力陳男女同泳之弊，並提出辦法，主張所有各公共游泳場所，均須劃分男女游泳場，在兩場之間，施以間架，使不可踰，亦不可望，其高級游泳場，界線甚廣，伸出河心，雖於設限，亦須高豎木樁，標明『男女分界，不得混亂』等字樣，至私家游泳場並無閒雜人等參加者，可不在此限，粵當局業已採納，即日實行，此案傳出後，頗引起一般市民之注意，

好萊塢攝片新趨向

自從『歌舞昇平』，『第四十二號街』，『華清春暖』等以服裝新奇，歌舞美妙來號召的歌舞片出世後，可是美國各地電影院的最近統計，歌舞片賣座，已經沒有從前那樣好而却有漸漸減少的趨向，歌舞片衰敗的原因是美國一般的觀衆對於大腿感的舞片實在看得膩了，這是一則，二，歌舞片的本身，專以大腿肉感來號召實在有點不大正當，加以由惠爾勞吉士指導下的電影肅清團的活躍，竭力反對有侮淫性感化影片的攝製，所以『錦繡天』和『獨絃哀歌』兩片，在美國的賣座是衰了，各界的評論，都表示着不滿意（按，歌舞片在中國賣座很好，可是中國是好萊塢生意最小的主顧，所以好萊塢的製片家都在竭力地想新出路，新出路是什麼呢，結果是被他們想出了就是攝製歷史古裝的影片，文學巨著的影片，

自從『英宮艷史』得了極好的成績後，接着就有『小婦人』『凱塞琳女皇』『瓊宮恨史』出世，都很成功，而新近在攝製中和已經攝成但沒有到上海來的有喬治亞理斯和波里斯卡洛夫主演的『大富之家』米高羅在拍文學巨著『金銀島』和『墨西哥大盜』都由華萊斯波萊主演，派拉蒙有西席地密爾導演的，克勞地柯爾白主演的埃及女皇『克利澳派曲拉』的古裝巨片，此外各公司都在積極進行的還有不少，像『雙城記』等的文學品作，

故都風光　會賢堂上看荷花

是鼓

稷園北海去得膩了，無妨到，剎海去玩玩，因爲那裡也可以作一個臨時消夏之區並且比其他地方都要經濟得多，

十剎海是一年一度的，差不多每年這時候就要開幕，暑假後即要閉幕了，現在正是暑期開始，是十剎海最好不過的時候，大家不要錯過機會啊！

我以前只聞其名，尙未觀光過，昨天老友李君約我同去十剎海，回來作此記遊，以介紹未去過的朋友，

十剎海不要門劵，外面有個藍牌子寫着『臨時營業場』下了車，便可一直往裡走，兩傍各種賣東西的都有，以賣酸梅湯，汽水，雪花洛的佔多數，再走就是雜耍場，有新戲，大鼓，西洋景，變戲法，貫跤，武術，小戲，五花八門，把眼都看花了，北首多茶棚，約有七八座，招牌多是什麼軒，什麼社，到也雅氣，我同老李踏進一座茶棚，壁上貼着六個大字『每位水錢六枚』伙計泡過茶來，我們並要了兩碟鹽花生和瓜子，外面雖然熱到幾十度，而這裡面一點感覺不出，我們看着前面河景，荷花雖未開放，但水裡却綴有鮮艷的綠葉，閃閃的在水須漂浮着，河的東北就是鼓樓，襯着前面一些倒乘楊柳，紅綠相映，如圖畫一般，越發美麗，加以何岸邊的蘆草，迎風微動，白羽飛鳥，三三五五，映着陽光，在水面上不住飛舞着，岸上的野草閑花一陣陣芬馥清香，夾雜清風吹來，格外令人迷醉，這時如果帶來幾本小說，很可在這裡消磨一下，或者把這副美麗圖畫描繪下來，眞是一個絕好畫材，我們談談說說看看河景，聽聽蟬鳴，加以清風徐來眞忘掉一切了，老李並又要了兩碗八寶蓮子粥據老李說，這是十剎海最時行的飲品，味道的確不差，含着一種清香，較之市上所賣的又好得多多了，

驚人的蘇俄出版界

高爾基作品一千九百萬冊

俄國文豪高爾基的書籍，最近由莫斯科某書店出版一千九百萬冊，據說高爾基的作品是現下銷路最多的，著名作家謝落柯夫的小說也有二百一十萬冊在俄出版，其他如格辣柯夫的小說『西門土』及亞力斯托爾斯泰的『比彼大帝』也有一百八十萬冊，足見俄京的名籍出版，大似雨後春筍，

美醫新發明　觸電而死者　可使之復活

用犬試驗已成功

美國某醫學家近正研究胸甲炎患致死原因，發現心臟跳動及血液流動三十分鐘後，心臟之經常工作尚能令其復原，曾將犬試驗先令其觸電致死，歷三十秒鐘內，心臟跳動及呼吸全停，反射作用亦告消失，此種情形，適與患胸甲炎而死者相同，半小時後，乃將胸甲割開，用鉀與鈣之溶解物注射心臟，立見心臟活動，呼吸反射作用等亦全部恢復，由此證明胸甲炎之致人死命並非眞死，且得用上述方法復活之，至因觸電而死者亦然，故凡因高壓電力而死者乃一種假態之死亡，其眞死須在三十分鐘以後云，

銀壇絮語

從美片戀愛幕說起

如洪水汎濫般的美國影片傾瀉到國際的市場上，美國化的生活風靡了全世界，特別是美國男女的戀愛生活，教給世界無數兩性的青年以浪漫，接吻，擁抱，和求愛的方式，

這風習影響所至，凡是美國影片侵略到的地方都給傳播了，北自格陵蘭冰島上的人，南至非洲沿海岸的黑色人種，他們都也習慣着接吻擁抱—在公開生活上表現了出來，

但是，那些沒有固有文化的國度之被傳染是無足怪的事，但在原有故國文化的民族裏，例如中國，日本和印度等東方的國度，他們對這種種美國化的浪漫風俗是反對的，因爲這是東西文化的衝突的地方無論如何是堅守原有陣線不致輕易被攻破的

中國，這個文明古國，現在由各方面看來——政治上工商業上等——都算是破碎得可以的國度了，然而，還保存着一些破落的藩籬的時候，還不至於拋棄固有的習俗，而奉行美國式的男女的浪漫行爲，在公開的場合裏擁抱和接吻，

美國男女間可以隨便地說『我愛你！』或是把『我愛』或是『大鈴』『蜜率直地高聲地叫了出來，臉孔也不會漲紅了一些，在銀幕上這多親蜜的對白充滿了每部幀片裏，這在東方的觀衆聽來是多麼覺得不自在，老輩們難免罵一聲『不要臉』而青年們也多少會覺到刺耳，雖然聽慣了也漸漸地不覺得什麼，但是分析起來就覺到像喉嚨中的骨梗一般，

至於一班喜吃西餐愛講洋話的黃臉醉心歐化的摩登份子，雖然他們也喜歡過着那種美國化的戀愛生活，但是他們也一樣地不敢在衆目睽睽的地方擁抱接吻，因爲自己也覺得，

日本，這個維新成功的國家，在軍備上，在工商業上樣樣都趕到現代文明的頂點了，但是這種公開場合的戀愛把戲，却至今也不會給美國人同化了去，

在日本，外國影片的檢查尤其對於接吻擁抱的幕面是絕對要剪掉的，所以在日本公映的歐美片子裏，每次只看見男女兩人走近來，忽然地又走開去了，這就是接吻擁抱被剪去的地方，這樣例子眞是多不勝數呢，

美國人工生子法

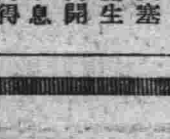

（紐約訊）近月以來，紐約產生孿嬰孩十三名，均頗茁壯，緣近有勞里塞拉夫婦者，因用人工受孕法，竟產生孿生子，歡喜逾分，遂將此秘密揭開乃由著名產科女醫西麟爲施行人工受孕法，因而得子云，又據該女醫自陳，彼曾施行一種方法，能產所謂『優生嬰兒』近有商界未婚女子二人，意欲生子於是該女醫爲在紐約各醫院輸血之男子中，代爲物色佳種，其辦法一與輸血無異，亦與該男子以金錢之報酬，結果在兩女子中一人已生子，另一人則在娠期中云，

談杭扇

中國各省產扇最著者，首推浙之杭市，考杭扇在宋，即負盛名，歷元明清迄今仍不衰，與杭線，杭紛，杭烟杭顏，同稱五杭，當時專業扇者約五十餘戶，多開設於太平坊，扇子巷，官巷口一帶，後以服裝改變，電扇流行，扇業頓受影響，紛紛改業，今僅存舒蓮記，王星記等十四家（附帶兼營者不計）杭扇種類頗多，今先就摺扇一類而言，其優劣之分，全視扇骨，扇面次之，扇骨有青竹，檀香，沖牙，光漆，棕竹，湘妃等之分，來源除本省出產者外，多係外來，竹骨字畫刻畫工細者，多來自蘇州，其價値有高至每柄四十元者，檀香，沖牙，前皆由廣東輸入，現則多向蘇滬採辦，棕竹來自兩廣，湘妃產於湖南，光漆雖以福健爲優，杭州所產，亦可媲美扇面多用桃花紙，產於施潛白禮，質細而軟，堪稱佳品至各種原料之價値，棕竹每斤約三角，青竹（毛竹）每捆約三四元，湘妃則視竹之花紋粗細，定價高下，每捆少則五六元，多則四五十元，柿漆每擔二十餘元，象牙每件十六元，烏木每斤八元，檀香木百斤二百元，牛骨價値甚廉，每元可購十餘斤，扇之製法，先將骨子用人工削成（多半原料購入時即已削成）再加以磨光，雕刻，上漆，貼金，穿孔，釘眼，一面以桃花紙糊成扇面，摺疊陰乾，照骨子之大小長短製成各種各式，將骨子插入扇面即完成，文扇莊兼售之羽扇，雕翎扇，紈扇，多爲來路貨，羽扇販自湖州，雕翎扇紈扇來自外地，杭州雖製造，但爲數不多，扇之銷路，除杭州及上江外，多運赴上海轉銷各省，其銷數最大者，首推黑白摺扇，價値有二三角之間者，其價値愈高，銷路愈小，至二三十元一柄之摺扇，惟愛好書畫者偶一光顧耳，扇店營業，春夏兩季爲最旺，一入秋冬，則門市冷落，其較小店家，則改售風皮帽及毡帽毡毯等物，藉以維持開銷云，

双美人牌花粉

純良無鉛

鮮嫩、光華、美麗的白粉化粧美是三四年之近代的女性粧

東京・大阪　中山太陽堂　謹製

現代小孩無須再患出牙痛苦

現代小孩眞是造化父母亦然當出牙時期在小孩不再痛苦失眠在父母不再憂煩熬夜凡茲磨難在備用嬰孩自己藥片之家均一掃而淸之此藥片治理小兒出牙各症其效如神而其所以神効者却又過淸其內腑調其腸胃而已絕對不含絲毫麻醉有損之藥物如其他衕譎安神藥者蓋其成分完全純潔無害功力平穩天然也廣東汕頭整理招商局委員洪岡先生來書云「長男惠韋前因出牙困難致成熱症且兼脾道結滯無常屢藥無効乃試投嬰孩自己藥片隨見脾平熱退自是遂復其固有之康强矣實深可感特此函謝」嬰孩自己藥片各藥房皆有出售或直向上海江西路四五一號韋廉士醫生藥局購每瓶七角六瓶三元五角郵費不取

女年六十男年廿五

恢復健康其道無異

廣東潮安潭江市大和號彭紹青太夫人現年六十廣州十八甫德源號總理公子方祥元先生現年廿五兩人年事殊懸而今日得享健康之幸福皆由服用韋廉士醫生紅色補丸足見此天下馳名補血健腦聖藥具去病强身之良效矣

老太之事實

頭疼暈眩心痛告愈少年精力復原

彭君紹青書云「家母年逾六旬常患心氣痛頭痛頭暈等症百法治療旋愈旋發終難斷根精神日敗體質日衰一日因見報載韋廉士醫生紅色補丸之功效決試投之兩週後覺得大瘥又服幾瓶竟全痊愈自是家母體强神旺精力有如年少謹此略陳以表謝意云爾」

少年之事實

記憶精神進步全體康健重豎根基

方君祥元書云「鄙年廿二即入商界體雖素强而因勞神過度竟漸衰弱記憶不佳精神恍惚各藥無效乃從友人介紹試服韋廉士醫生紅色補丸服畢數瓶即見良效身體漸佳腦力漸好無何記憶亦復强健一切康壯如恒足見此丸眞補血腦之無上神品也」

韋廉士醫生紅色補丸爲治療血虧腦弱各項疾病無上上品已歷五十餘年男女老少一例適用

各藥房均有出售或直向上海江西路四五一號韋廉士醫生藥局購備每瓶一元五角六瓶八元郵費不取

「中國」的「文堆」

羅慕華（一）

拿出這杜撰的『文堆』兩個字標題，不免使人看了覺得草名其妙，本來這兩個字是從『文壇』二字演化出來的，『壇』本是祭祀、會盟、講經說法的一種台子，後來應用到文人集合之所的方面，便稱之爲『文壇』，然而文人並沒有一個固定集合之所，並且更沒有一個具體的台子在任何地方，結果，這兩個字名詞祗成爲文藝界的一個抽象的代名詞了，在事實上是否有這個『壇』

氣的拉扱堆而已，這樣，還說得上什麼『文壇』莫若稱之爲『文堆』。

我以『文堆』二字標題的用意是如此，至於我之大膽用『烏烟瘴氣』等字樣來形容今日之中國文壇，這是根據許多落在我們眼中的事實而言並非意存詆譭，且容我略述一二。

一、阿附

阿附本來和投機的性質差不多，不過投機的人祗見其

利用已經有名的人以擡高自已的聲價，也會詳細地說明過，在更遠一點的人的著作裡也說過這一類的事，如章實齋的『古文十弊』裡的『同里銘旌』，便是同樣的辦法，不過這些都是消極的，積極作法並不僅如此，中國文壇上現在就多有這麼一類的人利用罵或捧（罵和捧在實際上可得同樣的效果）以引起他所要擒捉的名人之注意，既經接近，便變盡方法以博得名人的歡心，名人一高興

何的路，自己閙了雲，不知天多高，地多厚，儼然以有名數人自居，而其工作則稀鬆平常。

二、剽竊

剽竊僥倖的一種，和投機者流也有相近之處，不過比投機者來得更卑鄙，所以值得特別介紹一下。

現在中國文壇多有這一流的人物，平日對文學沒有多少修養，但又頗有野心，也想作一個冒牌的作家，因粗製濫造都來不及，便異想天開，使剽竊的方法，把別人的東西，不論今人古人，改頭換面，或原封未動地設法發表出來，用自己的名字，這樣行下去，過了幾次，便借光別人的作品成了自已在文壇上的地位，聰明固聰明可是整個文壇上的收穫却被這種人給欺騙了。

這種事體，近來發現很多如所謂『新人』的某某小說家如前月餘的『某某事件』一位作家借朋友的作品上自己的名字去發表，結果被人發見弄得滿城風雨，人人唾罵，當然這一類的事別國未嘗沒有，古時也未嘗沒發生過，不過中國現代的文人幹得更無忌憚，文壇便因一部分人

而不易澄清。

三、爭鬪

過去中國會用『手無縛鷄之力』的話形容文人，表示文人的孱弱的氣質，實在說起來，文人雖是表面上這樣沒用，而一張嘴，一枝筆，却也凶得哩！可是這嘴頭與筆頭的厲害却又用不到旁處去單在罵罵架，打打筆墨官司却舌粲蓮花，筆鋒犀利，互相傾軋，毫不放鬆，文人相輕，自古而然，尤其是今日，大家多半是半斤與八兩之比，却你看不起

蔣光慈最崇拜葉遂林　生前曾追逐過王映霞

蔣光慈是患肺病死去的，地點在同仁病院，當時只有吳似鴻一人在他身旁，致死的原因很複雜，這與他日常的生活有很大的關係，所以勿妨說說，第一，當他在蘇聯時他和瞿秋白，曹靖華同學，生活都非常刻苦，那時候俄國不比今日，他們整天的忙碌，而吃的有點麵包，和開水，因此便得了胃病，再由胃病而得肺病，第二，他的浪漫蒂克的色彩太濃厚，布爾喬亞的根性還沒除盡，這極受當時青年的攻擊，（尤其是出版『麗莎的哀怨』之後），第三與吳似鴻同居之後，生活稍爲放縱，因此不上一日舊病復發，及後就寂寞地離開人世了，他最崇拜俄國詩人葉遂林（後來自殺者）這是他親自說過的，而且他是非常熱情的人，青年朋友，不論相識不相識，請他幫忙時，他就竭力幫忙，寫信向他借錢，只要他有錢，他不會使人家失望的，還有眞確的事情，他會同郁達夫追逐過王映霞女士，結果他失敗了，曾爲這事悶鬱了好些時日

新京雜感

戲以日文日語

百貨商場數『一番』、最『安』品物任評論，驚心廣告新標語『奉仕』如何又『謝恩』。（新京百貨店）

（注）一番，最好也，安，便宜也，奉仕，減價克己也，謝恩，謝主顧也，

泥塗困難『蓬樽馬』田舍棲遲『座布團』，『腕白』村童眞『面白』，也知『打合』具晨餐，（德惠縣道中就農家早餐）

（注）蓬樽馬，驛車也，座布團，褥也，腕白，淘氣也，面白，有趣也，打合，商量也，

『見舞』未來『困』已過，翻憎『厄介』惹『邪魔』，人前敢謝『機嫌』好，漸畏寢年『病氣』多，（暑中偶病旋愈）

（注）見舞，探病也，困，體不適也，厄介，麻煩也，邪魔，打攪也，機嫌，精神也，畏，知覺也，病氣，即病也，

『武骨』難柔血未涼，滔滔『言葉』太鋒鋩，平生豈僅求溫飽，無那斜陽近『夕方』，

（注）武骨，剛强也，言葉，說話也，夕方，黃昏也，

余雖爲貧而仕匪僅志在溫飽其奈衰朽何，

『殘念』『一生懸命』者，兩年『甲斐』尙蹉跎，過江名士雖如鯽，畢竟才難『下手』多，（濫竽無節進步紆徐熱望終虛能無感慨）

（注）殘念，可惜也，一生懸命，盡心力也，甲斐，功効也，下手，力把也

『近頃』勞工喻聖神，『身元』何賤又何貧，今回打倒官僚派，平等呼他『給仕人』，（日人呼侍役亦日樣隱寓平等）

（注）近頃，近來也，身元，身分也，給仕人，僕役也，

——（8）——

雜感

綴成得四十絕句……圃珊

怪奇探案　金絲雀（22）

美國　范達痕作

第六章　求助的呼聲（二）

（九月十一日，上午十一時，星期二）

祁沙泊入室以後，給我一種很好的印象，他的年齡約在三十不到，神態上端莊而堅定，軀幹很寬博，方形的肩膊，表示出曾受過軍事訓練，他走路時右足略有些跛形，他的左臂也帶些僵硬的彎形，好像那肘骨曾受損傷，他很安靜而富自持力，眼睛裏也顯露出一種鎮靜而多智的神氣，麥根演個手藝，叫他坐在靠近壁爐門的籐椅上但他拒絕不受，像一個莊敬的兵士一般，站在地方律師的面前，麥根的問句，從他個人的往史上開端，因此知道祁沙泊在歐戰時曾當過軍佐，受過兩次重傷，在停戰以前，因養傷而送回來的，他現在所擔任的電話接線職司，已有一年多了，

麥根繼續問道『祁沙泊，現在你把關於上夜裏慘劇的事情告訴我們』

『好先生』他說話的聲浪非常堅確而自然，使人相信他所說的都眞實可言，如果有什麼錯誤的地方，他也會得坦白承認，儼備了一個小心和受過訓練的證人，所應有的種種性格

『第一步，昨夜你在什麼候時接班？』

『先生，十點鐘』這句話也沒有疑問，因爲任何人聽了祁沙泊的說話，就可確信他也是一個準守時刻的人『昨夜是我的短班，我和那日間的人，常交換長班和短班的』

『昨夜奧特兒小姐從戲院裏回來時，你可會見伊』

『先生，見伊的，每一個進來的人，都須經過電話接線盤的』

『伊在什麼時候回來的？』

『大約在十一點後』

『伊一個人回來的嗎？』

『不是，先生，有一位先生陪伊回來的』

『你認識那個人嗎？』

『先生，我不知道他的姓名，但從前我已見過他幾次他不時來見奧特兒小姐的』

『我想你總能描摹他的形狀吧？』

『正是，先生，他很高，修雉整潔，上唇有一撮灰色短鬚，大約四十五歲，他的模樣兒很像是一個有錢和有地位的人』

麥根點點頭『現在你再告訴我，他可是陪着奧特兒小姐進伊的室中去的，或是送到了後，他就自己回去的』

『他和奧特兒小姐一塊兒到室中去的，約模在裏面耽擱了半個鐘頭』

麥根的眼中發出光輝，他以後的問話之中，也含着期望的意味，

『那末，他在十一點鐘光景到來，單獨和奧特兒小姐在伊的室中，直到十一點半你確信如此嗎？』

『那退伍的兵士承認道『正是，先生，對的』

麥根頓了一頓，把身子靠向前些『祁沙泊你先想一想然後回答，昨夜可還有什麼別的人來訪奧特兒小姐嗎』

緣中恨滴（五）

孫殿仕

有的說『明天，三月三日廟會的日子到了，放工去逛逛，也是不錯的』有的說『廟會人山人海的，男男女女，老老幼幼，不看別的，只看人頭，已是熱鬧很了，並且有各種電影，野劇，獅子，龍燈，等等玩藝，更是熱鬧非常了』有的說去年有個婦人，爲着丈夫有病，許下了願，丈夫病好之後，他就從家一步一個頭的，磕到廟上算作了燒香了願，謝神保佑磕的頭，不知多少，累得臉面紅紅的，氣喘吁吁的，還有汗流脊背，溼了衣衫，看來有趣極了』有的說『今還許有那樣人呢？倘若離家十里八里的，豈不磕壞了嗎』一個說『是從廟門磕起，以至所禱告的神殿裡』一個說『是從裡磕起的』互相爭論了一番，笑了一陣，還是迪說『明天我是不去，因爲家中的菜，還沒有種上，明天有了放工的工夫，可以種他了』

說時，雖外觀沒有作難，心中却於妻的反對勸而不帮助有些不滿，這時，一個說，『去年廟會，我並未去，因爲那天正在有病時候，今年非去不可了，並且熱天要到了，再買一頂草帽，和一件蓑衣，防備下雨和中坐坐躺躺』一個說『今年聽說廟會添了大魔術了，不知怎樣好看的，可以去了走走，開開眼界，看看大魔術，知道知道韓晉文的手法怎樣，我以先聽人說過，大魔術手法，像神人一般，把一個人裁的大禮帽，拿來給衆人看了清楚，以後再把鷄蛋一個打壞倒在禮帽裡，涯了幾涯，顧了幾顧，那生的鷄蛋就煎成鷄蛋餅子，衆人看了之後，他還吃在腹內，這樣奇事，眞是有些神通哩！這還不算聽說張大帥活着時候，因爲韓晉文有些手術，就請他府裡，看他變個戲法如何，韓晉文到了府中，拜見了大帥，和太太們之後，大帥說了請他來府的意思，便就讓他坐下吃茶，韓晉文於是端了茶杯，吃不到兩口，手茶落地，這杯子，是一個貴人由遠處買來，送給五太太的現在摔壞，於顏面上太也不雅只因初次相見，不便惱怒僅只說『壞了不要緊的』韓晉文說『這樣貴重物品，那可不把他收拾好呢？於是彎着腰拾起來，對好了縫子，由袖中拏出來幾個拘盌的拘子拘上了，還是照舊吃茶，大帥接過一看，說道『妙手天成，果然分毫不漏，可惜多了幾個拘子』罷了韓晉文說道，那有何難，將拘子抹去可也，於是由大帥手中，接來杯子，用手一抹的中間，拘子不見了茶杯和未落地時一樣，衆皆驚嘆，深服韓晉文的神通』

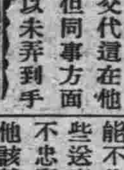

家庭（四）

赫戲

因爲那被調還的上司，特派他替辦交代還在他看來不是便宜事但同事方面却眼熟得了不得以未弄到手爲遺憾，於是無謂的忌妬把公事房裡空氣搔得烏煙瘴氣歹殊一方面因爲奉到吩咐不能不作，另一方面還得聽這些送來的小話，他對於這種不忠實的世情，覺得可怕，他該然地煩惱着，以前的宏願，立刻消逝了，

他踏着雪地走回來，覺得煙氣撲鼻，穿過了衛衛口，便算到了家門，他有時這樣因爲別的事情的不稱心，對於家庭簡直一點感情都沒有當他進門的時候，忘記了一切的人的存在，臉上的氣象掛着不可打破的憂鬱，他看見鍋裡沒有熱氣，進屋將手提包一摔，第一聲問『飯呢』老太太爬下地來答道『你媳婦今天病啦，我給你收拾去』

『拖他媽的蛋，有什麼病香，過來』香子跑過來，非常恐惶地蹲在那兒，給他爸爸解鞋帶

汐珠忽然想起來，昨晚答應給他買一套衣料，今天也病也許是因爲這個而起的也未可知，他覺得對不住他，接着他又想起了許多別的事，飯間時常凝神暝思起來，嫂子起初在懷裡擋着個兎子，以後一聽沒事，心裡更有了主意，反而在屋裡哼哼上了，

老太太一看，兒子似乎也變了，兒媳婦的聲音有點刺耳，兒子的態度又叫他疑心兒子固然是好兒子，然而兒媳婦的刁難，打破了一切美夢，使他失却了終身的靠處他不覺得長嘆了一聲，滴着淚說『那麼我就走吧！』他立刻打定了主意要到大姑娘那去，

第二天他跑到本城二姑娘那，滔滔地說個不休，最後他慟心地哭起來了，

『媽！不要緊，我非叫哥哥打嫂子不可，我給你老出這口氣』

『傻孩子！你就了嗎？』但他接着又說，我好好躲開比什麼都強，我現在不說別的是了，以前在海拉爾，你哥哥未在的時候，我和你二舅都不敢吃他做的飯，他每天打扮得像妖精一樣，一出去就是一天，你說我做老人的是不是應該容忍一點，可是她實在太和我爲難了，還些事你哥哥一點都不知道，要知道的話她早就沒命了，我的委屈就在這兒，我要到你姐那去幾天，我眞應了算命先生的話，唉！還是我的女兒呵』

沉寂了十五分鐘的光景，老太太痛苦地泣着，她的二女兒手足無措地不知何所語說什麼好呢？她找不出話來，並且我出來的話又覺得不合適，于是這種沉寂又這樣地繼續了下去突然老太太擡起頭來，告訴她女兒說『你明白沒有，這麼的吧，等我走後，你編一封信，把前後原委都要寫出來，你交給你哥哥，你告訴他我爲什麼走的就算完了，我要回去了』

她到了家之後，迎頭就遭了一陣搶白，因爲他吸煙找洋火，問兒媳婦道『我買那一大包洋火放那去啦』

『你問誰，那又不是香腸反正我吃不了你找不着自己去買一盒』

補力多

純淨及含鐵質

一月瓶

療肺治咳　壯補全身

每瓶内容九百CC，足抵舶來品二瓶半，可服一個月，犧牲發行，每購一瓶較舶來品可便宜五元左右，

上海九福公司發行

各大藥房均有出售

奉天鼓樓南　滿洲國總經理　五洲大藥房　自動電話四三七六番

銀粒仁丹

今有金表中彩之希望大懸獎發售中

銀粒仁丹二十錢

請看他的手……有彈力的皮膚

請看他的臉……有妖艷的血色

如此健康美……他是每天不斷的

手攢着口吃着這仁丹

仁丹之活用

惡疫流行時　精神不暢時　口發惡臭時　疲勞倦怠時　舟車旅行時　運動散步時　集會觀劇時　茶餘飯後時

滿儲藥業仁丹總行　大阪　森下博大藥房　仁丹滿洲總經理　日本實業會社

生趣之由來

吾人生存世上，本各有天賦之樂趣，豈可輕易放棄，然有幾人，能全無缺憾而享受此天賦之福哉，查其原因，要皆不講衛生及多病之結束也，

■腎病殺人　■甚於刀兵

疾病中最可怕最損人者，莫如腎病，其殺人之多，較近年各處罹於刀兵者爲尤甚，

腎病一除，則百病不侵，恢復生趣，庶幾有望，醫云：五人之中必有四人患此，如腰酸　背痛　風濕　骨痛　遺精　便濁及便溺症等皆背病先兆，急宜注意者也，更可慮者，有已患此病而不自知，至十分發作時，始覺其苦，然此時醫治已受盡痛楚腎病之患誠不可輕忽也，

恢復生趣祇此一法

第威德補腎丸，爲補腎强身延年益壽之靈藥，爲恢復生趣之惟一聖品，服過者咸稱神效奇特，確能使服者如願以償欲享人生充份樂趣及百年高壽者，盍速嘗試之，

▲第威德補腎丸各大藥房均有出售

東三省獨家經理　營口　源來盛洋行

以日本爲仲介者 購買滿洲大豆
德國斯業者之請願

德國經濟代表海葉氏對日滿當局發爲業者、力說『德國解除輸入大豆之禁止、滿德貿易須實行特品交換制』據最近情報德國國內油房業者及油脂工業者、苦於大豆飢饉、以左列理由請政府解禁

一、含油種子販賣聯合會、對於業經契約大豆期附已報告、故行市昂騰、市場商品漸涸、且本年全國旱災豫料收穫不佳、故大豆有絕對的必要、

一、禁止以來、凡油脂工業者極力研究能代大豆用之食物植物、但未能發見優於大豆之原料、

一、因政府要求滿洲用物品交換制、故全國民中皆爲困於大豆之窮乏、應於此際以輸出超過國爲仲介、用仲繼貿易方法、速圖問題之解決、

右爲問題發生以來、當業者對政府未曾有之強硬意見、由滿日側觀之、從來滿洲國對德國輸出大豆、爲年額八九千萬圓程度之片面貿易、日本則由德國有機械類等一德國餘之輸入超過、若由滿日經濟 聯合 上言之、是德國尚收得一千餘萬圓也、故滿德不實行品交換制而用日本爲中繼、則以滿免清算可能之故、今回德國當業者之要求、固解決大豆問題之曙光也、

滿洲主要之特產物 上月輸出驟增
大豆十六萬五千八百噸 豆餅十萬四千五百餘噸

據滿洲重要物產組合調査、六月間由大連輸出之主要特產物如左、

大豆十六萬五千八百六公噸
豆餅十萬四千五百八十三公噸
豆油 九千七百十五公噸
高粱 二千三百七十七公噸

比較去年同期各數如左、

大豆 一萬一百七十五公噸
豆餅 四萬二千七百二十五公噸
豆油 八千四百八十七公噸
高粱 一萬一百九十三公噸

其中尤以豆餅約增六成、豆油九倍、高粱竟增約七十倍更就其輸向地區別之、

歐洲、增大豆一萬六千九百公噸、減豆餅一千六百公噸、豆油、去年同月無輸出、而反有九千六百公噸焉、

日本、大豆減六千公噸、豆餅增四萬公噸、豆油僅少五公噸耳、

中國、未變好況、僅高粱輸出二百五十八公噸而已

又本年六月間向歐輸出、丹麥商實隆之大量輸出、頗値注目、今將輸向地別列表與去年六月比較如左（單位公噸）

▲大豆

	本年六月	前年六月
日本	二八、八二〇	三四、九一七
歐洲	一三四、七九〇	一二八、〇二〇
美國	四六	—
南洋	一、四九七	二、〇二八
中國	六五三	六八六
合計	一六五、八〇六	一五五、六三一

▲豆粕

	本年六月	前年六月
日本	九六、二八四	五七、五八九
歐洲	[illegible]	一、九二三
美國	一、六二三	二、一四三
南洋	一八三	—
中國	一	—
朝鮮	一六八	二三三
合計	一〇四、五八三	六一、八五八

▲豆油

	本年六月	前年六月
日本	五	一八
歐洲	八、六七八	—
美國	—	四八七
南洋	一〇	—
中國	二二	七二三
朝鮮	一	—
合計	九、七一五	一、二二八

▲高粱

	本年六月	前年六月
日本	八、九四七	一四〇
歐洲	九一八	—
美國	—	—
南洋	—	—
中國	二六八	三〇
朝鮮	七〇	—
合計	一〇、一九三	一七〇

大同殖產調査隊 往夾皮溝調査

（吉林五日電）吉林省樺甸縣之富豪韓家、以開發爲目的而設立之大同殖產會社、去年秋已行第一次實地調査、茲更爲調査、以供學術之研究、技由帝大門倉教授外九名之學術班、有河本大尉所指揮之警備班衛護、全體百零六名、四日午後一時、出發一行在磐石最後的準備之齊、七日向目的地夾皮溝金礦、預定滯在約三個月、九月末歸還云、

鐵路總局食堂車 收入驟增決定減價

（奉天六日電）鐵路總局、自四月一日始、自營食堂車及車內販賣、站內販賣、實績大舉、四月中總收入三萬九千二百二元、五月則四萬三千一百七十五元、已增三千九百餘元云、又國鐵採用國幣制、以金銀差甚、旅客不便、會講對策、爲適合兌算機宜、自六日起、減食堂食費五分至八分、即日實行云、

第四十一回 滿鐵社債之認可

「東京六日電」請認可中之滿鐵第四十一回四千萬圓新社債六日已蒙認可、

上海日商投資總額
現營業者共達一億五百萬元 停止營業者四百六十五萬元

（上海通信）玆根據某處所調査、現在上海之日本長資本連紡織在內、目下繼在營業之股份公司公稱資本、共達一〇三、一〇九千元（銀兩以七一五合算、日金與銀幣同價、若加算其他中小公司洋三十一家之一、七三六、三千元、以上資本額中、凡總公司並非在滬之內外棉資本三千三百萬金）大日本紡大康紗廠（資本五千二百萬金）漢口銀行（資本百萬金）明治製糖、明華糖廠（資本四千八百萬金）共計一億五千零二十萬金、尙不在內、

又股份公司而現停止營業、九江資本計四、一三七六千元、合資公司廿七家、資本五一三、六千元、共達四、六五一、二千元、故資本總額共達一〇九、四九六、五千元、他若停止營業之公司資本、計佔百分之四強云、

關於產業統制（下）
——實業部高橋總務司長談——

優良家畜之配布牧家畜防疫官之設置、獸醫養成所之設立、牧野改良等而對於緬羊之增殖尤特別注意、

關於漁業方面、滿洲國在黃海及滿海二海洋其海岸線、不過七二〇粁、水產資源、不克多富、其捕漁法亦係舊式、其須改良處亦復多多、

實業部 本年五月改營口漁業總局之組織、而新設立、謀漁族繁殖、同時、關於漁法之改良等爲試驗調査、而松花江本支流黑龍江遼河等之大小河川、將來有極大希望之形勢、故政府最近特向該地方派調査員擬樹立將來之增殖保護策、

關於鹽業、利用天惠之豐富食鹽工業鹽今後益使其統一藉期發達、關於滿洲國鑛山資源、係金、鐵、煤、鉛、菱苦土礦、耐火粘土、油母頁岩滑石等、關於此等鑛物資源之開發、不日可見鑛業法之公布、依此將確立大體之方針、關於煤、及煤油、已根據其統制方針、均設立特殊會社、又關於金、亦同樣、依特殊會社之設立、以促產金事業之發達、

最後觀我滿洲國工業界之現狀、除電氣事業、大工業殆不可多見、不過僅油房業製面業、紡紗、製廠及毛織物業、火柴等而已、將來增加同時、加工、利用工業之勃興爲必然之勢、注重此方面之研究調査、於最近將來、可見勃興之工業、爲柞蠶製絲業、製紙業、巴爾甫工業、洋灰製造、煉瓦製造、肥料製造、製材等、煙草製造業等、關於此等工業之振興、我等持以多大之期待、擬講獎勵之途、

滿洲國、近來在根本的、且我國產業經濟之各般、擬特別調査農村之實情、幸此事能如豫期進步之晚、滿洲國之產業開發、在事實上即得樹立政策、對國家國利民福爲益必大、由玆豫想、相信無疑也、

中國棉業會進行 改良棉紗市業
行將設立實驗館

（上海通信）中國紗業、自受棉價高漲、及外紗傾銷影響、一蹶不振、棉業統制會成立後、即派員赴各省調査、以謀救濟、現所派人員、已陸續返滬、記者昨訪棉統會鄧培君、承告如次、此次所派調査團、均已赴滬、正在趕作報告、俾定今後應付方針、據各團員稱、此次調査結果、各地日紗、極爲暢銷、魯省日廠林立、冀省亦慨不少、至湘省有棉業管理所之設立、景況較佳、惟長江流域、日商輪船、往來頻繁、勢力殊爲可畏、華商紗業不振、難於競爭、此次考査、係分製造與運銷幾方面、國人除棉花須仰給外人外、其餘各製造與運銷之技術、亦多落無幾、非急起改進不爲功、至改進方法應先從改善植棉起、棉總會此次在湘鄂蘇陝晉諸地、分別植棉、耗費達四十餘萬元之鉅、所用多係美種、較舊種爲優、此次據考査團就所經各地之觀察、棉種入土後、情形甚佳、今年棉花收成熟有可觀、以此作爲原料、當可補益紗業不少、此外尙擬就經費中、再撥十七萬元、作爲培養棉業人材之用、以謀技術與管理之根本改革、辦法在積極商訂中、該會與中央研究院合辦之棉紡織業實驗館、目的係研究改良方法、俾與外棉競爭、公司業於本月十八日正式簽訂、計該會出費二十五萬、中研究出費十五萬、總額四十萬元、地點已定滬西兆豐公園附近、準備闢地二十餘畝、建屋作爲研究之用、現正積極進行、大約在下半月前後、即可正式成立云、

中央銀行最近發行額

自康德元年六月二十四日至康德元年六月三十日

紙幣發行額	一〇一、五〇七、二二〇圓一四
準備	五九、七六二、八〇五元七三
保證	四一、七四四、四〇四元四一
鑄幣發行額	一〇、七一〇、一四四元二九

代辦 民事刑事及一般法律事務 滿洲國商標登錄請願事務
辦事、迅速、懇切、信用」
律師 法學士 富永是保
滿洲國商標呈請代理人
法律商標事務所
新京室町四丁目七（三井洋行對面）

百聞不如一見
△性爲人生有至密切之關係故人不知性亦恥也欲知性者盍往一視
關於性的藥品及器具應有盡有□惠治生殖器發育不全□專治弱小性慾減退□物理的電氣治療器具及各種藥品□專治限製產兒各種器具及藥品□產生用器具□解絕男女性的煩惱珍奇器具□家庭和睦藥品□通經藥 關於性的參考書畫洋品雜貨各種膠皮性的製品零整批發 通信照會三分切手封入函索詳章付日郵票三分即寄
性百貨店
頭道溝富士町二丁目 密庫妮澡堂左近

新都醫院
產婦人科 內小兒科
院長 醫學博士 饒村佑一
副院長女醫 饒村貞枝
醫師女醫 前田悌
許可產婆隨時應召
即時往診病室完備
新京梅枝町三丁目東二條通角（電二七六四）

●開業廣告●
外科、花柳科
內科、婦人科
上山醫院
院長 醫學士 上山源六
電話四八二八（取次）
場所 朝日通二十一番地
日本橋通朝日通右五軒目入口隔五間

日滿民刑事訴訟對於官廳呈請之事
顧問 鑑定 商標註冊呈請
律士 黑田法律事務所
日本律師 黑田實
新京百貨店樓上 電話四九〇五號

感謝神算逍遙子
名垂海內婦孺咸知批相偉人不勝枚舉敝人劉俊傑數年前經逍遙子先生批相指示絲毫不謬所謀均得勝利敝信仰之餘無一爲酬特代登報用表謝忱各界諸君願知終身富貴流年休咎妻財子祿請往一談便知靈驗粗批大洋五元談命二元外埠通信先潤後批占卦大洋五角
寓新京頭道溝醉鮮旅社四十四號

美女芳國
跳舞 新京晚艷
國都跳舞場
三笠町二丁目 電話三八〇六番

美與女
咖啡
摩那密
三笠町三丁目 燕居室
電話二九三〇番

達仁堂樂家老藥鋪開幕露佈
我樂氏自明永樂年由四明遷移北京世以醫名迨淸初先四世祖尊育公供職太醫院博覽羣書得秘方尤夥至五世祖梧岡公乃於康熙壬午年開設同仁堂藥肆於都門并供奉御藥房一切御用藥品垂二百年所有丸散膏丹久爲朝野所推許嗣以世界昌明交通便利聲譽日遠供不應求達仁迺仰承祖訓於各通都大邑開設達仁堂分號 以應社會之需求並親歷南北各省熟審氣候之各異詳查物質之精麤又將歷生精研之所得秘製良藥多種凡曾經服用者莫不交相贊美稱道其詳至於選擇藥料則唯求眞實而不惜巨資虔修方劑則悉本家傳而毫無憑藉心存利濟遑敢宣傳責在功效立辨眞僞茲値新京分號開幕伊始略陳梗概尙祈各界士媛惠然光顧保生延年同躋壽域是則爲達仁所馨香而祝禱者也
新京南大街東三道街口路東
達仁堂主人樂達仁謹啓

肚子裡沒病死不了人
此諺之意義實証肚子之健全乃身體健全之要素但是要肚子健全非消化健全不可要消化健全非大解時行不可苟有便難便秘則血爲之濁胃亦爲之而疲如是雖有山珍海錯且難下咽又焉望其身體健全乎淸導丸調和腸胃增進食慾其功之偉早已有口皆碑方君沛森又其一例也方君寓天津西南角槐友里五號其來書云「鄙人患胃疼症已經多年各藥無效近由友介紹服用淸導丸大便通暢食量頓增胃病亦愈眞速效之佳品也」
淸導丸導滯平肝盡美盡善各藥房均有出售或直向上海江西路四五一號韋廉士醫生藥局購備每瓶七角六瓶三元五角郵費不取
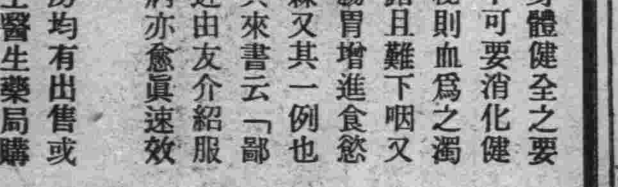

肝火之爲患
肝火之爲物。肉體方面。引起口臭。精神方面。引起激怒。取厭於人。爲患最大。平肝方法不一。兩其最簡便最神效者。莫如購服第威德潤腸丸。一粒入口。口臭頓除。數粒服下。肝火全消。君如不信。請嘗試之。
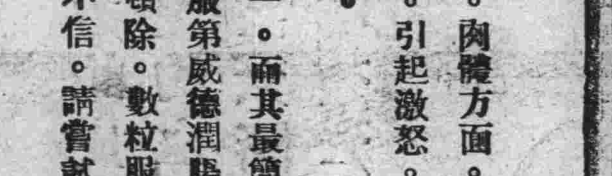

價格低廉祇售二角
各大藥房均有出售

詳細診斷 誠心治療
內科。痔疾科。性病。小兒科
鴉片嗎啡海洛英專戒療法
松本醫院
日本橋郵便局前
電話三七五六番
隨意入院 隨時前往診治

懸賞察究假冒!!!
本敝藥普羅加誰銷售以來早蒙各界贊許乃近有嗜利之徒竟在新京某印刷局仿印本藥盒面之封緘至二萬之多並在吉林省城方面亦有冒用敝藥之名仿照包裝私造僞藥希圖魚目混珠朦蔽用主須知藥品關乎生命事重不容忽視按奸商膽敢以僞藥冒眞牌玩視生命其罪惡昭彰竹難書況本藥早經呈請新京特別市政公署化驗立案茲爲防止假冒起見除通函各代理家須逕向敝號直接批訂並暗中派人查究外特登報端如各界人士能將該假冒犯及確實證據親交或函告敝號并能作起訴證人者則敝號謹備謝儀國幣二百元以示酬勞嗣後各代理家及購用諸君務望格外留意認明敝號眞牌之藥內部包裝精緻皆印有凸起之字爲憑如無該項暗記係屬假藥謹此警告
新京三道街口南路西
新華大藥房謹啓

敝莊爲提倡美術起見特往蘇杭採辦紫檀檀香湘妃竹梅鹿竹雕漆等扇骨計一百餘種聘請名師雕刻各名家所畫山水人物花卉翎毛及眞草隸篆技術精良價格低廉並代理徽州胡開文陳古各種名墨以及湖水名筆無不俱全
新京大馬路三馬路南
萬源湘繡湖筆莊謹啓
自動電話二一五五一番

請看 福豐號的大特色
洋服材料有新奇的齊全花色承做洋服手工之精緻樣兒久不退變世界花妝品及日常需用品物美價廉綢緞衣料羅紗綾絹花色翻新現成最美麗的仕女風衣洋服價尤低廉結婚的禮服禮帽花冠頭紗一概租賃定做馬掛長衫祺袍祺衫定期不悞洋服附屬品的零件應有盡有無美不備歡迎參觀
本店主人謹啓
電話三七四〇番
頭道溝日本橋通六十三番地

爲決本年防疫對策 召開全國衛生會議

並討論戒煙及獸疫等項

民政部衛生司、爲決定本年度防疫對策、定於二十、二十一兩日、在新京開第二次全國衛生會議、參加者中央側爲民政部衛生司、警務局、文教部、實業部、專賣公署、地方側、爲各省衛生司關係職員、檢疫所、戒煙所、東北防疫所職員等、約七十名、協議關於左列之主要二案件、

一、關於地方的醫藥普及對策如何、

一、對於傳染病地方自治的施設之對策如何、

此次由中央側提出左列之三問題、亦擬討議、一、兒童衛生（文教部）一、戒煙（專賣公署）一、獸疫對策（實業部）

蘇聯預定之流刑移民 計劃事前曝露 布利亞特族空氣惡化

（海拉爾六日電）據本地接得情報稱、最近外蒙車臣汗部土着三十五萬布利亞特族、反抗蘇聯之彈壓政策、而反蘇暴動分子、業已開猛烈蠢動、蘇聯當局、以懷柔策、擬將該處布利亞特族卄萬、流刑移住北西伯利亞、因事前曝露、該方面之空氣、更爲緊張動搖云、

拉賓賓北兩線 因雨大受障碍

連日大雨、以哈埠爲中心、致拉賓賓北兩線、路磐弛緩各處陸續障害、河豆盛運之期、未達平常三分之一、已陷悲觀之狀態、六日午後拉賓線五常方面、陷入斷絕通信狀態、賓北線之海北宋家間亦然、恢復無望、腹地運哈之特產物不得不停止云、

日本物品 流行驟增

（奉天六日電）酷暑炎天、扇傘爲必需之物、中國式傘扇純爲古式、給宇携帶、有愼重性、無瀟灑風、近日奉天各地、一反前習、華式扇減銷、日本新式扇驟增、滿人已成實際化、亦以日本品物美價廉也、近愛用日貨者達九成、用華古式扇子者、僅一成耳、即五六十歲頑固老翁占此地位、且摩登仕女好用繪日光傘、一傘在手、高視濶步、如此酷嗜日貨之熱度漸高、是以增加滿日親善關係緊密之程度、亦提高滿人生活程度、然滿人之製造業者、誠不無可憾云、

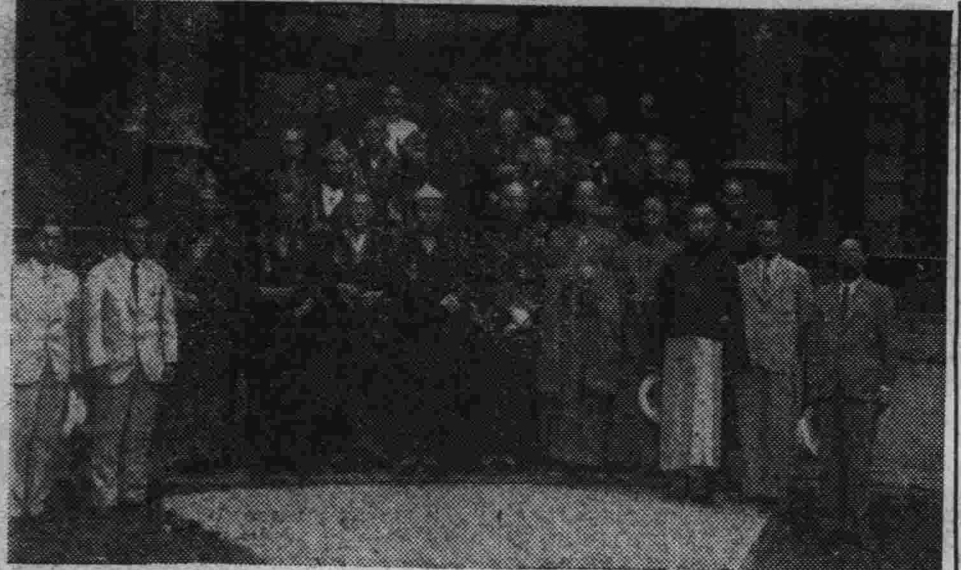

▲……鄭總理會見出席太平洋佛教青年會代表

七月十八日在東京開第二次汎太平洋佛教青年會大會我國出席、代表三十名、訪謁國務院、受鄭國務總理之訓詞、時七日午前九時也【寫眞】即在國務院院中所撮之紀念撮影

奉天商工會議所 募集宣傳畫展覽

奉天商工會議所日前懸賞募集之宣傳畫、商標票廣告色紙等之圖案、動響甚大、奉天竟以此而擧行滿洲商業美術展覽會、博得好評累累、該所更於下列日程、在大連新京哈爾濱等地擧行展覽會

△大連 七月五、六兩日在大連商工會所、

△哈爾濱 七月十一日在民會公會堂、

△新京 七月十四十五兩日 新京商業學校、

各地匪團首領 似不再爲王德林所動

素與蘇聯有關係之匪首王德林目下在密山縣當壁鎭對岸小站、對蟠居各地之匪賊頭目、致函如左、與蘇聯已成立供給武器及其他各種援助之契約、請速參加穆稜縣南北地區之抗日全體會議、王之目的、在組織東北革命軍、由蘇聯支取軍資、然各匪首、均以爲俄方不能援助參加者極少云、

新京日警署 犯罪統計 六月智能犯漸增

新京警察署六月份犯罪統計其中以僞造有價證券、詐欺橫領等、智能犯日漸增多、目下召集各關係者作具體的協議云、

案名	犯罪件數	檢擧件數
僞造有價證券	三	三
傷害	二	二
過失傷害	二	二
誘拐	一	○
詐欺恐嚇	一四	一四
竊盜	九一	三六
橫領	五	三

市立第七小學 遷移新舍

新京南嶺、新京特別市立第七小學校校址、因地處國都建設區域內、國都建設局、會函商新京特別市公署、令該校遷移、以便從事建設、玆聞該校、已在本京南廓二道河子、覓妥校舍、或於本居暑假後、即可實行遷移云、

以五族協和爲目的 擧行舞蹈大會

（齊齊哈爾七日電）以五族協和爲目的、此次蒲○團宣傳班、得協和會其他有力團體之後援、召在齊齊哈爾日本人、朝鮮人、滿洲人、蒙古人、白系俄人之五民族、集於一堂、開舞蹈大會、唯關於日期及其他、尚未決定、目下召集各關係者作具體的協議云、

鮮人壯丁團之勇敢 於磐石縣擊退匪賊

（吉林七日電）磐石縣城附近哈嗎河居住之鮮人壯丁十名五日向縣城護送鮮人農民數十名、途中遇匪五六十名、遂勇敢交戰、終將匪賊擊退擊斃匪賊數名、匪方蒙極大打擊、是役、壯丁團陣亡一名、而被護送之鮮農、悉安然無恙、頗爲感謝、聞吉林總領事館、近擬表彰該壯丁團云、

南甸子遭匪襲 鮮人部落全滅

（哈爾濱七日電）北鐵東部線南甸子南方鮮人部落、於七日拂曉、遭三百名匪賊之急襲、掠奪暴行、有全滅之慘狀、海林鮮人自警團三十名得急報、伴同日警十四名急赴現場、詳細尚不明云、

滿電會社 開披露宴 並供來賓試新車

南滿洲電汽會社、爲充實新京內外之交通計、新購得新式公共汽車十餘輛、於七日午後一時始、招請各方面有力者、在大和旅館開披露宴宣畢、各來賓便道乘新汽車而行、三時散會云、

開辦一年之郵政儲金 成績意外猛進 儲金人中以官公吏爲最多

滿洲帝國郵政儲金係援用民國十八年施行之郵政儲金條例、我國自大同二年五月開始辦理儲金事務、累月增加成績斐然、截至大同二年十二月底儲金人員共有一萬七百六十九人、儲金達二十一萬六千九百餘元、至於全國郵局共有三百卄五局、其中辦理儲金事務者、僅七十一局、是以此後治安愈見恢復對於增設辦理儲金之郵局頗可期待、就上述之儲金人員中、以官公吏軍人等之義務儲金爲最多、約佔八成、玆將儲金數目及其國籍分別如下、

滿洲人佔百分之七十八儲金額佔百分之六十五、

日本人佔百分之二十儲金額佔百分之三十四、

其他佔百分之二儲金額佔百分之一、

玆按照官公吏軍人等之義務儲金、玆分列其國籍及金額如下、

滿洲人佔百分之八十一、儲金額佔百分之六十一、

日本人佔百分之十八、儲金額佔百分之三十八、

其他佔百分之一、儲金額佔百分之一、

郵政儲金金額

大同二年五月末、五、四三四人、三九、○五七元、六月末、六、五八○人、七四、六三四元、七月末、七、三一三人、一○七、九四一元、八月末、七、八五九人、一四○、○○二元、九月末、七、七一四人、一五三、○三六元、十月末、八、二○三人、一六三、八七○元、十一月末、九、四九九人、一七八、○五二元、十二月末、一○、七六九人、一二六、九二九元、

因農村之窮迫 哈市綿業購買激減

（哈爾濱六日發國通）因憂慮農村不振與洪水、輸入綿紗有綿布界之購力頓形減少、市面略於不況云、

哈埠郵政考查團 赴日歸來

（哈爾濱電）開滿洲建國以來光榮歷史第一頁之哈爾濱郵政管理局考查郵務團、業於日前由日返哈、記者特往訪該局鐵路郵務處長楊少成氏承告各種情形如下、

余等此次東渡承隣邦遞信省大臣南弘氏以最隆重國賓典禮、殷勤招待遊覽東京各貴重地方及郵務機關至今猶覺欣幸不已也、該團此次東渡、計共到達日本郵務機關一百數十處云、

北鐵將行巡回列車 俄側又擬作電影宣傳

（哈爾濱七日電）北鐵當局、爲圖沿線各地從業員之知識向上、每年撥以五十萬元之經費（滿蘇各卄五萬元）計畫運轉巡回列車第十七號、而蘇聯側以此爲機、由其本國購買影片、將努力作蘇聯式之宣傳云、

蘇聯分糧不公 沿海州方面常生事端

（齊齊哈爾六日電）據某處接報、最近沿海州住民、憤慨蘇聯政府、分配糧食、極不公平、起騷動而包圍國家政治局、襲奪國外貿易局之運糧車、頻生事端、又海參威及其他各地工場、亦因薪工不足、目下工人陸續罷業云

首都警察廳 講習班已滿期

自本年三月以來、首都警察廳會選刑事十名及司法主任開講習會、現在期限已滿、五日午前十時半由修總監授與文憑、均各歸還原任地云、

民政部通令各省市 防止不正當之建築

土木工事取締規則、業於六月二十九日公布易於防止土木工事各種不正事件、同時政府之土木工事、按新豫算各地開辦、民政部特於五日通令各省市、當玆施行之際宜嚴重取締以期完全云、

對於蘇俄軍備 一般人均具有戒心

（滿洲里六日電）經蘇俄五入滿之一日本人談話云、在凱達勞夫斯科分歧以來於其中間站、見有東行貨車、滿載飛行機數十架、而其他之兵備、則不易見云、總之、在此緊張中、我等根據俄國之現狀不能不更進一層、加以注意云、

海威夷日僑佛教觀光團 來京參觀各地狀況

海威夷日僑佛教青年會觀光團、共十八名、由團長福田住持率領視察滿洲、五日夜由哈爾濱來京、六日晨謁菱刈軍司令官及鄭總理、復訪外交部、因青年不明日語、由川崎宣化司長以英語說明我國發展過程、滿日關係、東洋文化之精髓、約一時間、俾認識滿洲、旋異口同聲、深爲感動、又登樓觀新京形勢、乃往南嶺視察、定七日午前南下云、

電電會社總裁 山內赴熱河視察

（奉天六日電）山內電報電話會社總裁、於本日午後二時五十四分抵奉、定明日午後一時十五分在東飛行場、乘機經錦州赴熱河視察、定十四日歸任云

因雨水之頻仍 北滿農作欠收

（哈爾濱六日電）連日降雨、以哈市爲中心北部地方之農作物、較南部地方尤劣、且有蟲災、恐比去年欠收云、

喬京元殉職 被車觸死

六日午前十一時半許、貨車八二二號上行車、行於滿鐵線蔡家、郭家店六百十四粁之點、有郭家店保線工區線路員喬京元（三十歲）正使作業車之際、見火車開來、急取作業車離軌、乃將取最後車輪時、已被機關車觸死、火車停四分、屍舁郭家店、又蔡家郭家店兩站、咸不認使用作業車云、

美國風俗學者 極力讚美滿人

（吉林七日電）美國著名的地理學誌、主幹維廉布賴司博士日前來滿研究人情風習、六日抵吉林、豫定逗留數日、該博士爲有名的親日家、對往訪之記者所談如次、

日滿民族之親善融和、到處可以看到、爲東洋和平着想、吾人不勝欣喜、滿人之風俗人情實有可愛之點、日本爲一良好的指導者、爲滿洲民族謀光榮與幸福、而吉林爲典雅的古都、於研究滿人風習、誠爲適地、歸國後將努力介紹於全美、以期一般得以正確認識滿洲國、

江橋驛混合保管 已制定受理手續

松花江下流河商發運大豆在江橋驛之混合保管手續、制定如左、（適用於大豆）

甲、發貨地、松花江河筋、三姓、安克力、佳木斯、樺川、富錦、

乙、出庫地、大連埠頭、

丙、出產年度、昭和八年、九年兩年度產、

西公園釣魚！ 靜月潭內放魚千尾 供一般嗜釣者垂鈎

新京地方事務所、今番由朝鮮京城飯田養魚場購得緋鯉大小四千尾、放入西公園靜月潭、以供一般愛釣魚者之垂餌消遣云、

棒球戰 九大對滿洲國 八對三九大勝

九州帝大對滿洲國棒球戰、六日午後四時在西公園球場於小野（球）杉田、中川（壘）三氏審判下由滿洲國先攻開始、滿洲國軍六回得三點、九大四回二點、五回四點、六回一點、八回一點、結局八A對三、九大大勝、五時四十五分始散、人員如左、

滿洲國 佐藤、柳原、栗原

九大 富士川、安高

北滿降雨 河豆停滯 滿鐵焦慮輸送法

最近松花江、河豆之輸送極盛、定於七月交二五五二車由大連轉船、運向外國、船已約定、乃以前月底北滿大雨、拉賓線運轉不良、有休息一週間之狀態、目下三棵樹埠頭、貨積如山、滿鐵減運、因之裝船之河豆欠缺、滿鐵萬不得已、擬增江福運輪、經四齊線前往、以期河豆運輸之萬全云、

滿洲里官民家具 絡繹向俄領搬運

（滿洲里六日電）最近由滿洲里居住官民盛行遷移家具、越國境線搬運、致惹一般疑懼、唯本地蘇聯側則謂、因國境方面之演習、接待將校使用、否定巷間之風傳云、

舊政時代大小官吏 行將歸復滿洲國籍

（奉天七日電）據由平津方面前來者之情報、事變後、逃遁該方面之舊東北政界大小官吏、武官方面、雖屬不明約有六千人、其中現在軍職者、約三千名、其餘三千人無差、在該無差之人中、僅能維持生活者、佔有千人、其他二千人（滿洲國歸來者約七、八百人）糊口維艱、前以惑於日俄開戰之謠傳、推移靜觀中近日該風傳業已消滅、大多數將能歸復滿洲國云、

國際列車內 廢止日乘警

（天津七日電）由本月一日、北平奉天間開駛直通列車以來、北平山海關間、列車警備、日本方面、派車警之兵與中國方面之護路兵、共同警備、現已認爲爆炸等情事已無必要、由八日起、除萬不得已外、停止日本車警云

無線廣播

七月八日（日曜日）新京放送局放送順序

午前六時○分廣播體操東京

新京午前八時三○分兒童時間 管絃樂（東京）

午前十時五九分時報、唱片（滿語）

新京午前一一時五○分講演（全日滿）滿洲國之產業統制 實業部總務司長高橋康順

滿洲音樂（全日滿）女起解 祁隱樵女士

新京午後○時二○分男聲合唱（大阪）

新京午後○時四○分浪花節（東京） 木曾富五郎 東家樂遊

新京午後一時一○分俚謠（東京）高橋由子、壽才三

新京午後一時四○分浪花節（東京）壺坂寺靈驗記 浪花亭 橋太郎

午後二時一○分俚謠（東京） 駒澤秀晃

午前二時三○分經濟市況東京

新京午後五時○分兒童時間

新京午後五時二五分新聞鮮語

新京午後五時三○分童話鮮語 姜鉉健

（滿語）

新京午後六時○分新聞（東京）

新京午後六時二○分新聞 氣象預報、節目預告

新京午後六時三○分日曜特輯新聞演藝（東京）

午後七時○分獨唱（東京） 柳彙子

午後七時三○分義太夫（大阪） 朴岩

午後八時三○分新聞時報東京

午後八時四五分講演（鮮語） 密山縣移住同胞之一般情形

新京午後九時○分演藝（滿） 天順班 翠紅

繼續新聞（滿語）

天氣豫報

七月八日 西南風 陰後晴

氣溫 七月七日 最高 二六度一分 最低 二二度一分

康生醫院
新京頭道溝三笠町
●往診即時 ●入院隨意
電話二二九四番

冰
夏！厨房之必需品
◎五月一日起在左記地點爲臨時營業所如承光顧不拘多少遠近賞信即可送到不悞主顧
●嚴寒零下三十五度所凍之天然冰
耐久不化
販賣所
日電四八五七番
日電三二一三番
滿電 三四八番
西五馬路七二
滿電 二三四番

新京冰雪共同販賣所
事務所 東三道街四十號
電話 日電 三二三一番
啓者本年度採冰之際經過首都警察廳嚴重監督之下採取貯藏於倉庫之際蒙衛生課指導嚴守設備完全較往年冰質極端優良大有天淵之別確心改良請惠臨參觀賜顧無任盼禱

營業……電話2、096番
編輯……電話4、724番
工場……電話4、725番
大同報社

恭頌警備二旅四團團長蔡公德政
延壽搜槍後翳匪乘機蜂起民不聊生縣長迭電請剿蒙飭二旅四團蔡團長帶隊到縣值洪山鄉匪首五省等衆匪五六百名捐焚綁掠團長頭塵未洗督隊往剿徹晝夜斃匪多名餘殘東竄雖値端節全體未令少憩星夜追至四區新立鄉四散兜剿連長張麟閣等從磄子前迎擊匪首大山等五十餘名當時奮身督進斃匪十數名救出肉票八人民馬三十餘匹團長悉令認領民等不勝感激謹識報端延壽全體民衆恭頌

恭頌折笠指導官之德政
敬頌者本縣翳匪遍地尤以我鎭爲最焚綁搶殺蹂躪且久幸於二十八日蒙折笠指導官率隊來剿激戰逾時卒將匪首（平日好）擒獲斬首餘衆潰竄匪徒絕跡民等脫此慘圜如蘇涸轍謹登報端以誌盛德於不忘耳延壽第三區[illegible]隆鎭全體民衆恭頌

奉天首創第一家
飲和汽水公司
啓者本公司所製各種汽水無不盡善盡美總與人生身體有益爲準凡飲本公司汽水定能腹內積滯頓消精神爽快大與衛生有益每至夏令人人必須之消暑品也在東西洋諸國不僅於夏令飲用即春秋冬三季每於飯後並飲酒之時無不加服汽水以助消化之力考查汽水性質關於人身至重苟不講求完備潔淨從事殊不知於生命大有關碍本公司特聘上等名師專心精製各種汽水不獨愼重水色加工製造且各種材料充足以致氣味純厚馨香適口其他各種汽水莫能與本公司汽水抗衡者也務望各界人士認明本公司商標及瓶蓋上字樣庶不致誤請諸君嘗試方知本公司所言之不謬也
瀋陽大北關火神廟胡同
飲和汽水公司謹啓
滿電話三九二七號

耳鼻咽喉科專門
三井醫院
診療時間 自午前八時至午後六時 星期午後停診
院址 新京梅枝町四丁目二番地（領事館前東三條通橋角）
隨時入院 院長醫學博士 三井忠
應召出診 電話二七○三番
公主堂
通曉日語而願爲看護婦者來院接洽

延年益壽法

有名醫學博士專家之證明

—千數百份中節錄二三於下—

長崎醫大教授
醫學博士 千住雄造

食慾之如何。關係於病之營養者實大。亦爲我臨床醫家同人所當深加注意而最感苦心之處也。尤其對慢性呼吸器病者。不但於病人之營養、卽於疾病之治療上。此食慾之爲物。亦實爲萬不可忽略之要事也。而世間亢進食慾劑。數多不勝計。按余之經驗、於亢進食慾、進而增進營養目的之下。將拐阿可路補爾多壽。試用於多數之肺癆病者。而悉得極好之成績者也。

產婦人科疾病與補爾多壽
滿洲醫大教授 醫學博士 西塚泰順

凡患婦人科疾病者。多伴起貧血病。如月經過多。子宮反覆出血、或因流產、或分娩時之出血。而全身蒼白者。又因喇叭管姙娠之流產、或破裂、發生夥多內出血。而陷於急性貧血者。或因開腹大手術而至貧血者等。其根本之療法。厥唯服用治療貧血藥劑。適用此目的之藥劑。沒有勝逾「補爾多壽」者。因其不但奏効靈。而且一般民衆均可自由服用品。又用法至極簡單。純無任何可慮之處、可以放心飲用。而能達補血强壯目的之理想的有機性鐵劑。此余所確信而不疑者也。

產婦人科的應用「補爾多壽」
慶應醫大教授 醫學博士 堤寬一

婦人科範圍內之疾病。非限於局所之病症。如無月經。子宮發育不全症等。又如原因不明之習慣性流早產。或姙娠時之貧血。手術後之恢復期等。而以局所之處置。萬難達其治療之目的。有使全身療法之必要。余於十數年來。在此等時候。悉賞用將砒·碘、規那等各結合於容易吸收的有機性鐵劑「補爾多壽」。而均得卓著之効也。

醫學博士 閔丙祺

前余在京城帝大杉原藥理學教室、曾證明朝鮮人參、爲一種補血强壯之藥劑。後又將補爾多壽與人參併用而驗之。則赤血數及血色素顯著的增加之云々。故臨床醫家。對於諸種之貧血性病。必需使用鐵劑、尤其是休米德教授所發明的鐵蛋白化合體之「菲拉輕」卽中田先生所創製之有機性鐵劑之「補爾多壽」也。且「補爾多壽」絕無如他劑的障害消化之副作用。且能迅速吸收同化。實足以推奬爲最理想的補血强壯劑也。

拐阿可路 補爾多壽

肺癆特効藥

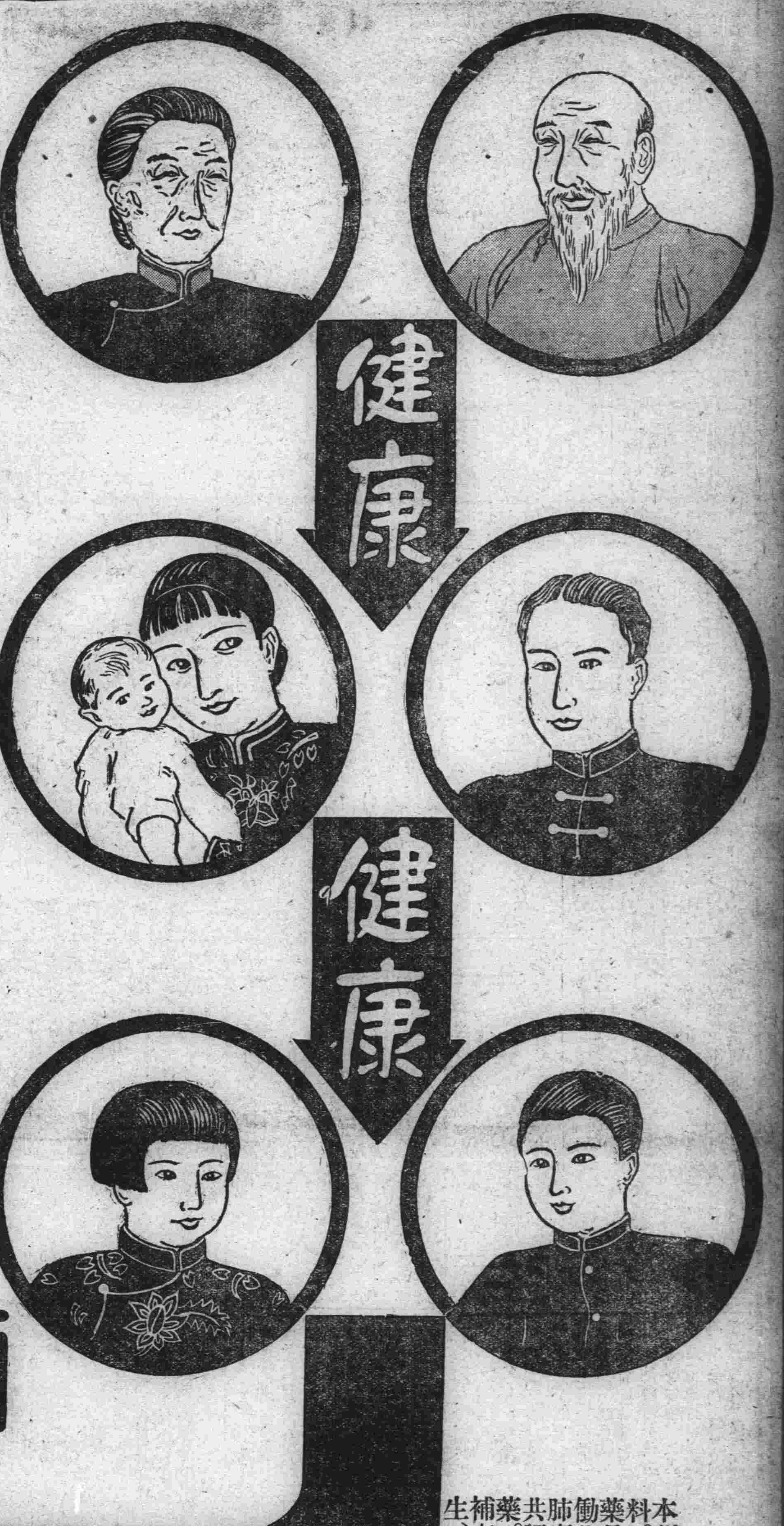

拐阿可路 補爾多壽

本劑者係於以身體營養上必需不可忽缺的實貴營養素。和製造血液唯一主原料。配合而成與人體臟器內必須存的「造血素」是同一組成。異曲同功之名貴藥品。能從根本健强體質補藥王的「補爾多壽」上。復加以殺菌減熱。補助胃之働作。防止胃腸內食物之腐敗。而佳良消化吸收。尤其對於呼吸器系疾病之肺癆病。俱有卓越神靈的治療作用。而爲中外夙有定評、自古卽爲人所週知共認的肺癆特效品「拐阿可路」以創製成此轟動全球。肺癆特效的補血强壯靈藥。功能清肺化痰。定喘止咳。殺菌解熱。鎭止盜汗。消食開胃。增進營養。補充消耗之精力。一掃貧血衰弱。以從根本健强體質。故眞有根治肺癆、起死回生、改變病傷衰弱舊體質之奇功。兼俱轉弱爲强、延年益壽、創造活潑健壯新生命之實效。而爲現代最名貴最有效驗的肺癆病特效的補血强壯之靈藥。對於下記諸疾病。悉奏不可思議之神功品也。

肺癆結核性病、喉頭結核、瘰癧
百日咳、喘息、慢性氣管支炎、
肋膜炎、慢性肺炎等病弱者

拐阿可路 補爾多壽定價
半箇月份 二·六〇
一個月份 四·三〇

五種補爾多壽
主治症·定價

品名	主治症	定價
純補爾多壽	虛弱、病後衰弱、精神疲癆、月經不調、小兒發育不全等	半個月份 二·〇〇 一個月份 三·〇〇
含砒補爾多壽	神經衰弱、貧血、衰弱過度、營養不良、神經性之喘息等	半個月份 二·三〇 一個月份 三·七〇
含碘補爾多壽	腺病、腺病質諸症、貧血、佝僂病、梅毒性貧血、肋膜炎等	半個月份 二·三〇 一個月份 三·七〇
規那補爾多壽	諸種疾病後之衰弱、貧血、食慾不振、產前產後之虛弱	半個月份 二·三〇 一個月份 三·七〇
新補爾多壽錠	筋骨薄弱、營養障害、防止老衰、腺病、神經系病生殖機能障害、小兒發育期、骨骼發育障害等	一八〇錠 一·〇〇 三六〇錠 一·八〇

全國各地大藥房均代出售

另備「肺病養生法」「延年益壽法」「醫家證明集」以及其他諸種說明書等、函索卽奉寄

總發行所 株式會社 藤澤友吉商店製藥廠
總店·大阪 大連支店 大連市山縣通七番地
總經理處 日本賣藥會社大連支店